E-609

Archivo Municipal de Montuiri

Siglo: S. XVII. Año: 1648 - 1651

* 9 dictes

1646_51

# PRAGMATICA

## REAL SOBRE LA PROHIBICIO DELS ARCABVSSOS, BVFETONS, PEDRE-ñals, y altres armes de foch, menors de finch palms de cano.

ARA oyats queus notifican, y fan à saber de part del Illustrissim Señor Dó Alonso de Cardona, y Borja, Caualler del orde, y milicia de Calatraua, Señor de la Vila, y Baronia de Castel nou, gentil home de la boca de sa Magestad, y de son Real Consell, Hoctinent, y Capita General per dita sa Magestad en lo present Regna de Mallorca, è Islas adjacents. Per quant sa Real Magestad sots à 15 del mes de Dezembre del Any 1639. proppassat, haja ordenat, y disposat vna Pragmatica Real, y se hajan, y degan sens dilacio alguna de executar los Reals mandatos. Mana dita sa Señoria Illustrissima inseguint la deliberacio en lo Real Consell presa, sia aquella encontinent publicada, la qual es del tenor seguent.

NOS DON FELIPE, por la gracia de Dios Rey de Castilla de Aragon, de Leon, de las dos Sicilias, de Hierusalem, de Portugal, de Hungria, de Dalmacia, de Croacia, de Navarra, de Granadá, de Toledo, de Valencia, de Galicia, de Mallorca, de Sevilla, de Cerdeña, de Cordoua, de Corcega, de Murcia, de Iaen de los Algarbes de Algezira, de Gibraltar, de las Islas, de Canaria, de las Indias Orientales, y Occidentales, Islas, y tierra firme del mar Occeano, Archiduque de Austria, Duque de Borgoña, de Brabante, y de Milan, de Athenas, y Neopatria, Cõde de Absspuig de Flandes, de Tirol, de Barcelona, de Rosellon, y Cerdaña, Marques de Oristan, y Conde de Gocceano. Cõsideran-

siderando los muchos daños, è inquietudes, y delictos atroces que en el nuestro Reyno de Mallorca ha causado, y causa el vso de los Pedreñales, y Pistolas cortas en notable offensa de Dios, y de seruicio nuestro, desseando (como es razon) su quietud, y seguridad, y que cessen los dichos daños, y sus naturales se inclinen al manejo de otras armas acomodadas à los exercicios militares, hauemos acordado por la presente nuestra Pragmatica sancion, sin derogacion, ni diminucion de las penas impuestas por otras, y por qualesquiere pregones, constituciones, ordenes, prohibiciones, y leyes promulgadas contra los que tienen, ò lleuan, ò han tenido ò lleuado Escopetas, Pistolas, ò otras armas prohibidas, ò tirado con ellas, antes para mayor firmeza, y augmento de dichas penas, statuyr, ordenar, mandar, y declarar lo siguiente.

Primeramente que los dichos Pedreñales, y Pistolas menores de sinco palmos de cañon son arma proditoria, illicita, y reprobada, aunque esten puestos en caxa larga de qualquiera medida que sea, y de qualquiere nombre que los dichos pedreñales se nombren, si quiera se digan Pistola, Pistolete, ò Pedreñal de Rueda, ò Xispa, Pedreñal, Rastrillo, Bufete, Arcabus, ò de otra qualquiere manera, con el qual con piedra, ò otro qualquiere ingenio sin mecha encendida se pueda tirar, ò disparar vn Arcabus largo, ò corto.

Assi mismo declaramos por arma proditoria, illicita, y reprobada los cañones de Arcabus, ò Escopeta, y de qualquiere otro nombre, que debaxo de este genero se comprehendan, que no tengan de largo cinco palmos de bara, y prohibimos y vedamos el vso dellos, aunque se vsen con mecha, o de otra qualquiere manera sin pedreñal, à todas, y qualesquier personas de qualquier estado, grado, ò condicion que sean, aunque sean exemptos, y priuilegiados, comissarios, ò qualesquiere officiales Reales, ò familiares, y officiales del Sancto Officio, ò comensales suyos, ò officiales de la Capitania General, ò de nuestro Patrimonio Real, ò de la casa de la Seca, ò de la Sancta Cruzada, ò que por qualquiere otra exempcion, ò titulo puedan pretender licencia, ò drechos de traher armas prohibidas, y reprobadas, de manera que ninguna persona pueda traher especie alguna de pedreñal, de qualquier largaria que sea, ò cañon de menos de cinco palmos, ni tenerle en su casa, ni en otra parte publica, ni secreta, ni permitir que otro le tenga, solas penas infrascritas, y que aunque no sean hallados, ni presos con ellos, ni se hallaren en sus casas, ni en el lugar donde los tenian, siempre que seran conuencidos de haverlos trahido, ò tenido passado el termino puesto en esta Pragmatica, incurran en las dichas penas, à saber es, el que fuere hallado tener pedreñal corto, menor de la dicha medida, en pena de muerte natural, y en las demas estatuydas por Pragmaticas, pregones, ordenes, y leyes, y en todos los demas casos las personas militares, ò que gozaren de Priuilegio militar, en pena de mil libras moneda del dicho Reyno, y relegacion por diez años en la Fortaleza que señalaremos, con comminacion de perpetua, y de dos mil libras sino cumplieren la relegacion, y si fuere plebeyo, en pena de quinientas libras, y de diez años de Galeras, con comminacion de perpetuas, y de mil libras sino cumpliere los diez años, y que no pudiendo, ò no teniendo de que pagar las dichas penas pecuniarias, incurran los militares en relegacion perpetua de vna Fortaleza, y los plebeyos en Galeras perpetuas, partidera la dicha pena pecuniaria, y las demas pecuniarias contenidas en esta Pragmatica, en tres iguales partes; à saber es la vna para qualquiere persona que denunciare, y no hauiendo denunciador para el official que prendiere al que tuuiesse, lleuare, ò huuiere lleuado despues del termino que al fin desta prohibi-

cion

ill m. Sor

A 22. del mt a 3 hores dedie mes bingut
Ioan mas delagual. era alle. ialtes anjat a
a Sorie illme deladiferensia. atmiguel Ioan
mas. y Ioan menere. fill dyeric Ioan. sobre que
Ioan menere tanine une gitarra deldit Ioan mg
y lodit Ioan mas. demenant li. aguelle. lodit Ioan
menere. li tira. a ygerone. y pos. ma ger
pucib. delgual Ioan mas. feague de ausentar
y lodie gnt. per medi. de bones persones. son bons
amichs y anfos pau delgual. per mon dese
vs. anide al Sr illme Dat en montuiri a 11
12 de Jener 1647 Gabriel Vaquer. Martj
de balle. dela. Vila de mto Ensj

Aprueba los poderes, recipat con sus
gesto y firmo de su mano lo firmo

Ll Pallicer

4

don migll. Surade Cavaller del habit del Cantara del Consell de sa magd. son Procurador;
al en lo pnt regne de mallorca &c. Al fahel lo nostro dizts de procurador, rehal. de la vila de mon
ris salutz &c. A suplicasio de istansie del procurador. fiscal petrimonial les pnts. proveidos havem
tanor de las quals vos diem y manam. en pena de xxv. s. q. francas al fiscal &c. que en conti
nt. vistas las pnts. dins tres dies intimeu. y maneu lepard. nostre a dita istansia al forner. y co
ler qui antingue lo forn corralia y corradurie a vall escritz que dins tres dies intimeu y maneu
ta istansie al qui hantingue lo forn. y corral. que paguen. y deposan al rehal patrimoni lo que
hen dedit forn y corradurie al cumt. dit termins pesat y no havent obeit a les pnts. sera
axacutat per dita pena certificant nos al peu de las pnts. de lo que feu aureu esperies &c. dat
mallorca ad. 27 de Julio 1648 =

Miguel Surade

ntimade ad. 3 agost.

+

...don miguel Surade Cavaller del habit del Cantara del Consell de sa magd son Procurador;
...al en lo pnt regne de mallorca &c. Al fahel lo nostro doctor de procurador, rehal de la vila de mon
...ris salutz &c. A suplicasio de istansie del procurador fiscal petrimonial les pnts proveidos havem
...tanor de las quals vos diem y manam en pena de xxv s q francas al fisc &c que en conti
...at vistas las pnts dins tres dies intimeu y maneu de pard nostre a dita istansia al forner y co
...ser qui antingue lo forn corralia y corradurie de vall escritz que dins tres dies intimeu y maneu
...ta istansie al qui hantingue lo forn y corral que paguen y deposen al rehal patrimoni lo que
...hen dedit forn y corradurie al dem dit terminis xesat y no havent obeit a les pnts sera
...y axacutat per dita pena certificant nos al peu de las pnts de lo que feu aureu esperes &c dat
mallorca ad 27 de Julio 1648 =

Miguel Surade

...intimade ad 3 agost.

Ihs.

Los Jurats de la Vila de Muntuiri diuen que ab petitió de 28 del corr.
supplicaran a V. S.ria Ill.ma y R.a y R. C. los inconuenients ques segui-
te tenir en dita Vila lo Alguatzir Barthomeu Ribes ab companía de
altres Commissaris y los gastos que a dita Vniuersitat se han causat
y causan en lo salari diurno de aquells y que axi matex re-
presentaren de que la persequutió per el qual effecte oristexen de
Commissaris en dita Vila se podria fer per medi de alguns natu-
rals de dita Vila puis de exa manera se conseguira millor lo
fi de las capturas dels delinquents, y se fara dita persequutió ab
menors gastos supposat que los que se offerexen a perseguir se
contentan de que sels pagan tantum 4 ß per cada dia, com de tot
lo referit consta de la continentia de dita petitió que exhibe-
en Vt ecc in cuius calce fonde prouehit Vt sequitur die
28. Maij 1646. que se hara lo que mas conuenga a la buena
administracion de iustia. y com Ill.ma y R.a S.ria y R. C. obligan
los dits supplicants entretinguts en esta Ciutat pera lo sucedit
effecte sent notatble falta en se casa supplican per ço y de ma-
nen quant humilment poden sia V. S.ria Ill.ma y R.a Ch. C. ser-
uit manar pendre resolutió en dit negoci para que dits
supplicants pugan en tot seguir lo orde que sels manara
donar que ho rebran a singular gracia y merce lo que diuen
pedum predicto sed omni etc. Que licet etc.

Altissimus etc.

J. Alj Guerau

Señors Jurats

A mi me ha donat, per via de Confessio los arcabuses, que prengueran, en el Señor Aguasil Valls y axi quant es en hauer los Vms de pagar, podran estar descansats que jau tincti scrit en al Señor Doctor Guells, nostre Señor de g a Vms desta sa Casa y Ciutat a 9 Juliol 1646 —

Al Pere Antoni Pieraprez
y r

Vms podran anar an al Señor Doctor Guells. y dir li an, Com, jo ca tincti les arcabusos, y que Vms ja no tenan que pagar los —

la pnt. carta se ha de cusir anel llibre delas dietas par quant Al. magh. iudia mcolauguels moha manat y lo tinc una de copia altinticta de per sen mandato

Sva. gtt. vaquer

Egregio señor conde de montoro

Allandome en la villa de muntuyri por comprar trigo, sucedio una pendensia de poco momento, entre las personas, que se nombran en el auiso que el bayle embia a V. Señoria Ilsima. luego se ajustaron y quedaron Amigos. y ansi por auer corrido este negosio por mi quenta. suplico a V. S. I. me aga merced de onrrarme en que a esos pobres hombres (que lo son mucho) no se les agan gastos, dando horden al bayle lo aga firmar omenaje, que pienso que bastara esto porque este negosio quede bien y yo obligado perpetuamente a seruir a V. S. Ilsima a quien g.de Dios los Años que deseo. muntuyri y marco el primero 1648

Criado de V. S. I.

Jayme morell de pastorig

El negosio del trigo hasta ahora va muy bien que solo en esta villa tengo comprado mas de quatrosientas quarteras. quiero partirme para manacor

Asegurandose de la Cria hagase lo que se le dice. Jayme morell de Pastorig marco a 2 de 1648

Rale de la villa de Montuiri

Rl. de Montoro

Alos Señors Jurats de
Muntuiri q.de n.e Señor

Muntuiri

Ins

Die 29. may 1646. q̃ se mande al Alg.r Liber q̃ haga relacion de como se p.ha assistido la Villa de Munaũri y el estado en q̃ tiene las capturas q̃ se le ha encomendado y despues se proueherá

2.10
537.10
130
670
223.4
11.3.4
.6
7
11.16.4

Ins t
Die 29. may 16
al Alg.r Ribe
de como se p
Villa de Mun
Ing. tiene las c
encomendado
uehera

Al. illm jor.t don bisente
ram de montoro. Conde de mon
toro. llo ch. ajcapita gl. en lo pnt
gne de mallorca que deugd.

Ciutat

El Rey e perse Mago
Sollocti y Capita Gl

Balle dele bile de monturrj Perquant ar nau menere y
ffr. ripoll naturals de aquexa bile son homens inquiets
fesinorossos perturbadors dele pau publicle qui de con
tinuo son anats y uan armats de Arcabusos curts de pe
dre perdite bile y altres parts tirant arcabusades fent
agrauis alos morados de aquexa bile y fore delle tolle
rant vos dit Balle llocts y jurats de aquis que
aquels y en perticullar dit menere vaien pesediant
publicament perdite bile sens temor algu armats
lo que es notable dany delbe publics y caule ge
neral escandol y tot lo desusdit nese sita de remey
y sera en gran seruey dele magd. que los dits delin
quents sien capturats y possat en poder dele regia
Cort per lo Remetem aquis a Barto mui ribes
algodzir reyal en compañie de set homens los
quals allogeru en calle de mig.tt Vanrell y ale
possade de ffr ripoll y ales altres casses que perdit algod
zir ribes vos seran anomenades y alo fins y tant
que hajen possats los dits menere y ripoll en poder de
le regia Cort y conseguint y arribar atot lo que hys ne
sesars y utilos ale regia Cort per que puguen eser
castigats sempre y quant estiguen en poder dele Josti
sie. Aduertint uos que no donant remey atot lo
desusdit se poseran mes homens alogats en dite bile
fins y tant la regia Cort aje conseguit son intent

y que lo dits menere y Ripoll sien castigats
font pegar de bens dele universitat de aquexa ciu
coes al godzir Ribes deu reyalls melorquins per
cade die y tres almuts de hordi per son cavall y cade
hu dedits set homens. qui uan en conpanie deldit
al godzir Ribes los forcu pegar dos reyalls castellans
cade die per cade hu. fins altre horde nostre y alo
uos menam en pene de 400 ll franches e perres
no farue lo contrari dat en mallorche als xx de
abril 1646

fr. Ms. obpo. de Mallorche

Vt Guels

Vt Tarralona Rs.

Vt magarolle profitti ad bocato

A 14. de jun tingerem. orde. dell reyal audiensia
de lleuar. los comisarij y gastos. comensaren als xx de
abril an estat ondite bile sinquante sis dies. a Reo
de 3 ll 2 s 8 d. cade die puie —— 175 ll 9 s 4.
las quals an pegades los honorables iurats
de tall extrahordinarij per ffr. ripoll.
arnau menere. per perlegir los. etc.

Die ll 30 agost. 1646

Gm. mon blanch. dele uill del gayde cuyat
de toni sastre farrer fill de bernat sastre
hase istancie que aura uns quatre dies
que falte dit toni sastre. i no saben nous
dell. y que nos altros fassam diligensies com
aballs y llocs nents a saber. si sabrem. lo que
estat dedit toni sastre etc.

lo qual en conti nent le fiu en diligensies
fer cant. tote la part determe a lunt e
sos pitaue pogues esse lo dit toni sastre
farrer regones en bigs pletes y calles de possessions
ab conpanie de homens que aportaue gll. reque
llocs de balle fet als 31 agost 1646
tobli monis mo gll. martorell
y ffr. miralles de joan

barto rodier cauall. forsat.

Nos don fray tomas de Roca more per
la grasie de deu Bisbe de mallorche del
concell de sa magd. virey y capita gene
ral en lo pnt regna de mallorche e illes
adiasents perquant sa magd. que deu gde ab
carte de 20 de jun propassats nos ha hor
denat que en est regne lo seruiscam
en lleuentar un numero de soldats mos
quetors fins a 400 per aumen
tar mes son exercit que te en Catalunye
per termins de quatre messos pessats los
quals conte dex llicensia a cade qual sen
pugue tornar en sas casses y para disposar
y procurar lo dit seruey a enbiat el noble
don pedro de sta silie pa el del habit de
Calatraue per tant sa sorie illme en &c
de dits reyals hordes diu notifiche y fa a sa
ber a totom general ment de qual seuol grau
condicio os este ment sie quis uoldra alen
tar per anar a seruir voluntariement ale
magd. de soldat en sos ~~exercit~~ reyals exersits
que te en Catalunye per lo dit termins

de guatre mesos contados del die dela embarcatio
en a cant dita de Pascua Flamma los donara, o, manera
donar una bolleta estampada ha cada un pri ma
da de lema lo qual los Jurats de Valentia tenga
que volran tornar ser en descarg, para dits quatre
mesos y dita bolleta se donera alos qui voluntaria
ment se ventaran yno als que per com denanti
ary, o, remitim dits de Vila hauran de anar
a lo temps que dit Sr. a apuntat.
Item que qualsevol oppranent que estara a cor
ta per aprendre qualsevol offeri y se ventura yr
anar apres dit Sr. rey. de quatre mesos ase Mag
on los exercits com esta dit plitura lo tot lo temps
dura apa Mag. com li stigues primit a con
amo.
Item atots los qui se apuntaran per anar apres
lo dit Sr. rey de quatre mesos que sobre y de reti-
apa Mag. dels dinera de lo carro ds del die que
se apuntaran fins al die dela embarcatio un
real y mitg cada die y any de embarcatio a comyt
de son tornar dins sinch a cada hu y embarcats que
hauran durant lo temps que estaran embar
cats y de lur navegatio fins que sian dyen
borcats dels dinera dos reals castellans y a cada
un cap en real en vehi y lo alte a dinier
Item la Pascua Flamma dexijant que aquest
Mura y primey se passe apa Mag. entota
puntsa y ab honor dela gent dins guatje y se
guratat a tots y qualsevol bastatjats y adlats

que dins dit Sr. rey sino de quinze dies contados del die dela
publicatio en avant pugan apparejarse tenyar mey
de foch devant de qualsevol balley, o, Lloctinents dela ciutat
dita dalcudia y dela vila y parroquia foranea del
dit regne para que ab lur compania, o, de algun del
Lloctinents tenyar mey de foch pugan venir y estar
en esta ciutat dins lo castell real fent nos saber com
se tan presentats y alli sobran estar guiats y tudors
del temps que aseguren de servir apa Mag. en los reals
exercits per obtenir libertat dels dits delicts y hiacy
no poran conserta, los donen un temps dos dies para
que estigan per dyguats y no poran gosar de
aquesta gratia lo que gonats morts o vius y para que
lo dits cosy vingan a notitia dits mana de Pascua
Flamma sian publicades per los Lloctinents
tenats dela dita ciutat y dela de Alcudia y de mes vila
parroquia forana del dit regne dat. en Mag. als 12
de juny 1646.

Fray Thomas Orfila de Mag.

v.t Mir assor capellmes gtij

v.t Dn Franc. de Magarola
fiscal advocat y cap. gtij.

Fores publicades les presents per los Lloctinents cumbe mag
e diputat vila de montuiri y medi dejorn devant
ar nardey corredor als 19. decembre 1646. —

Jbergt segueu

Dietes de secorrades die 22. iolio 1646

foren publicades edictes del sor. virrey don fr. tomas de rosamore bisbe de mallorca llocti y capitan gl. en lo pnt. regne que no sie ningu que gos ni pulumes de fer secorrades de rostols garrigues et als. balle de marfagues o borres en perte de 50 l. q. fro. perea de qual. qui contra fara aplicadores lo unbra al acusador y los dos tercos als cofres reyals y de estar tres dias al preso y altres penes reservades a se fore illme del dia de publicacio fins als 14. de 1646

Don fr. thomas de Rosamore obispo de mallorca

vt. tarragona Rey vt. martorell

dor. ffr. de magarolle

Prosisi advocatus

el Rey e per lo magd. lo llocti y capitan general

Balle dele ~~vile~~ Ciutat dele del cudie y los demes Balles dels demes viles y parroquies foranes del pnt. regne y sos tinents. Saluts etc. Per quant llorens coll. barone dele vile de selue y llocs de Binis amar de molts anys a esta part. Bandegat pregonat mort o viu abduiertos pregons y crides Reyals per sos grans y anormes delictes per aquell comessos de morts proditories valie et resistencias a ministres Reyals anant a quadrillat ab molts altres delinquents delinquint y perpetrant. Continuament de majors amaios delictes causant grans danys als poblados en lluys asiendas y persones perturbant. la pau publica en gran des autoritat dele Justicia y auent aquell Ciudat lo pnt. regna hauin gut a nostre notitie estornat y lo die pnt. letro ba en la pnt. isle dele persone feita tornanar a perseuerar ab er. diabolica i perseuerasa vide renouara bandols y asseruara le pau y quietut de que el pnt. gosa esta terra y abitados delle sino hes reprimit y com. con

Sll hui fetti publich guidit Honorij cor. Ba-
rone Sie cognitat y portat en poder dele regia
Cort pergnehie com digne ment. Castigat per
tant N. dos alcay dit Balles y cadehade
uos altres y aucstres Conhoneng Veins y
menam en gene de Goods y franchey y alcay
cor gor als anadhon al bithe reservades sing
a gene de mort naturall in Clusies que. Ca
dehun enson distrite tant denit com dedin
esti gue ab bigilantie i cindado y salen que
dos los poglados cuiden y dita bigilantie en
mne saber. o descubrir hont sitroba dit Ho-
renty Barone y entanir notifie de aquell anisar
Cobalte o Conhoneng el gual en cop ame dely ho
ment de arme se alcydias y altres hirjaron
bre Cint y mey liberan menester bajen pute
guint a quell sing acapturarlo a dit y aquelle
uol de sos bstis y no gedenlo Agtuar. bing. los
Capturaran mang com en los Reinay adites o
la Contriguit dels homens que anaran en com
pane del balle o Conhoneng puguen porter
gual sinol genero de arme y per que prodra
esseuenir que los banch dit barne altermede
ane bile quant los per seguiran sa gint entran
entre me de alta bile continuaran dita per
secutio ab gran bigilancie sing agendele y-



Sarue anisar. Cobalte o Conhoneng dels inly bising
y que moguen rebato bngual se posara tambe on gualse
und bile o los abont sera descubert y axiran al-
per lecutio ab cint homeng o mey ab los armey com
stadit Jeneal als dele persecutio menere als Jurats
donen y enbien lagrouisio y sustento necessarij entre
gonexer. cally sing pitons y ostesiers Cuey montayes y
est lode mey necessarij y que y pot tarir y presumir
sie estat o altrosie dit Barone y dite auisere ab-
Puntualitat per que ely pugam ordaro star y a bale les
calles hahont aura abitat los amos dely ealy los y sing
ad urbint que aquelle bile o los Cally postetio abont-
sebindra notifie guidit Barone sera estat. bist y more
ra estat seguit onlo modo. Signdit sing acapturarlo
Segrolera Contre ely. y los Cory notant solemnent Cosp
me el Rigr dels Reyals edites pero amajos peny a
nostion al dite reservades ilas pns Registrarue enlli bey
de uostre cort y ho mang fetarue als Jurats. y cor allers de
aquexa Siutat bgicils los gual sarue ajuntar perdit afuts
per que cade gual segis la obligatid que li come y baix de
dits ainlleue Com set set y continuat ab uostre y poste y
sarue pagar al Quall forsat per sensalay de los y del jurats en
cade iule ℔ y 3. al mey de hordi y sen Quall datte mos
clores als xiij de Agost 1646

fr ℣. o bij ys de mallorse

vt marto de

vt tarragona Rg

br. dem stefe magnosa fiscadue
cab

Die 19. agost. 1646

fonch publicade lo desusdita orde devant
los viuras de lespont ville y corcellers y llotinents
dat ut supra.

Die 30. augusti.
Anno a natt. domini 1646

Dit die de mundit fonch capturat la perso-
ne de Refel martorell a ll. feli per lo al-
godzir pere salleres y aquell entrega en el
ho. Antoni Sosies llotinent de Balle Reyal
lo pont any en la uile de monturi y lo dit al-
godzir a fet mandato en el dit llotinent que
en pene de 200 ll. franches lo presenta en el dit
refel martorell en los Carses Reyals de le sui-
tat per a ll. 31. del corent que sera de ma
per tot lo die etc.

testimonis mi gll ribes fill de
metur y md. Refel uert dauit.

Lo qual dit algodzir fonch en la casse de dit
Refel martorell capturat y troba en dita casse
une escopate de set palmons dellarch parade
ab balles y dos canons de cage ab 8 balles
de dins. lo qual fonch encomenat a lo al-
godzir pere salleres de dita escopeta y balles dat
ut supra.

testimonis dels quals
dit mi gll ribes de metur
y md. Refel uert dauit

+ oy presensie di coanpatres ue dell.

lo al. godzin salles te copie de les pnt. captures

Nos don fr. Tomas de Rocamore Per la gasie de
Deu y sante Seda apostolica Bisbe de mallorche
del consell desa magd. virey y capita general en lo
Pnt. regne de mallorche e illes adjasents Diem notifi
cam y fer a saber a totom generalment de qualsevol
grau condisio o estament sie que com per lo que conuenie
ale pau y quietut publiche que lloren coll. Barone fos
capturat y possat en poder dele Regie Cort perque pogues
ser castigat dels graues y anormes deuitels que ha
comessos sots a 14. del mes de Agost 1646 corrent
per sa sre. ill. ima. ab deliberasio en lo Regal consell
presse se feu publiche cride confirmant este y les ordes
y pregons regals contre dit Barone publicades en discurs
de molts ans. renouant aquelles y fonts ans dit ya
justat entre altres premis en dit edicte de 14. del pnt.
publicat promes a qualsevol capturant. Los quals restan
en sa forsa y valor que si dit llorens coll. Barone
sera capturat viu dins 14. dies del die dela publicasio
de dit edicte en auant dita sa sore. illme donera y
pagara de contants al qui tal capture fara dosen
~~tres~~ ~~[illegible]~~ ts. Reyals de uuit ultre dels premis que estan
promessos ab los Reyals edictes y no podent lo capturar
viu sino mort dins los dits 14. dies portant lo cadauer
os cap. de aquell sels donara cent Reyals de uuit
de contants y mes de dit premis pecunari promet

dite sa. sre. illma. fer grasie y li berasio
dos bandeyats pregonats mortes o vius a resien
los matexos capturants o altres que ells dira
en care que sien sosios dedit Barone

Item dite sa. sre. illma. ab se bone se
y peraule reyal promet a qual seuol persone qui
de nuciara ale regia cort ahont se trobe dit
Barone trobantse ab afecta que se leguesche
la capture dedit llorens coll. Barone li seran
donades y pagades sinos sentas lliures de bens de
dit Barone o de persone quil tindra receptat
y sino tindran bens seli doneran y pegeran altres
dosents Reyals de vuit de contats y le sara gra
sie y li berasio de delictis a un bandeyat que
alegira en care que sie dits pregonats mortes
o vius que tingue pardo del part a resie come
tex o altre qualseuol que ell elegira y letal
de nuciasio pora fel secretament a dite sa. sre.
illme o qualseuol dits magts. Judies de
de corts del reyal consell y barx la me
texa peraule reyal sell promet guardar
sollert. final ment per quesion noto
ris

tots los premis que al cassaran de lletal capture
dedit llorens coll. Barone deu y fa a saber al tem
general ment que ultre los susdits premis
los seran pegades de bens de la comunitat quile de sel
ve si sera pres y capturat vins lo terme de dita
vile de selve 300 ll. moneda de mallorque
y si empero sera capturat en alta part de tot lo
prin. regne 100 ll. de dita moneda de mallorque
los quals dite vile y comunitat de selve a hofer
tas y promesses pegar ab determinasio de consell de
dita vile tingut a 17 del prin. mes de agost
1646

Item ordena y mane sa sre. illme.
a lo tom y tote persone qui sapie qualse
uolbens a resien mobles sommovents y no mobles
vel alt. que tinguen obligasio a reuni
dins 3 dies a denuciar los en poder de le re
gie cort sots pera que seran tingues y casti
gats per fuestos ab tot rigor de dret y per
que les susdits costes tinguen

anotisie de tots mane sa fris. illm
los pnts ser publicades per los llochs aus
ter mats de le pnt Ciutat de le del Cadie
y en las viles y parroquies foranes
del pnt regne dat en mallorcse
a 21 de agost 1646

Fr. tomas de Rocamore
obispo de mallorcse

Fr. tarrasona Rs

Fr. Dor. Joa. Llorenco Salles

Fr. Don. fra. co. Magarolle
fis. aduocato

Foren publicades per los llochs aus
tu mats de le pnt ville de mi tirrij per me
di de pere Joan arnandes corrador de rosbe
lot. a 8 7bre 1646

Sebastian gl. vequer



...ensis set en bris:
...te dominj 1646

Nos don vicente Ram de ...
montoro del consell de sa magd virey y capita
gl. en lo pnt regne de mallorcse e illes ajesents
que com conbirigue al binj fisi de la cossa pu
blicha y ale bona aministrasio de justisie que
los adictas y crides Reyals de sa illme y Re
uendissim sor llochs y capita gl. son ultim pre
sesor sien obs seruats y guerdats parso y altre
ment sa serie illme ab la pnt publicha cri
de y nsegint la deli barasio presa en lo Re
yal consell confirmant y innouant y de nou
estituit y menat en quant menester sie tot lo
estatuit y menat abdits Reyals edictes y cri
des diu y notifiche y mane al tom tom ge
neral ment de qualsevol lleg grau condisio
o estament sie que guarden y obs seruen tam
y obs seruar fallen los dits Reyals edictes y cri
des manades fer y publichar per lo dit illm
sor llochs y capita gl. son ultim pressesor
sots las penas axi corporals com pecuniaries en dits
Reyals crides contingudes fins a lle cosse sie pro
ueide per dita sa serie illme

anotisie. S.a sorie illme Abtanor dele
Cpnts publicha cride Reuoche y calle
y anulle per reuocats cassats y anullats
vol. auer y que sien apres y tinguts tots
y segles giadies concedits tant per sos pre
sesors com per qualseuol altres officials
y axi metex qualseuols comisions y lli
censias deportar armes proibides reduint
les tinensias dedits giadies per Abtomns de
3. dies contadors dele hore dele publicasio
dele pnt cride en auant e perque totes
las dites cosses vinguen anotisies de tots ju
gu pusche ignoransie allegar mane las
pnts ser publicades per los llochs acustuma
ts dele pnt siutat. dele del cudie y de mes
villes y parrochias foranes del pnt regne dats
a XX de satonbre 1646

el dor gaspar llupersio tarrasona Ris.

Vt. tarrasona Rot.

Vt. Joan llorens sallas

Vt. guells prosiss. aduo
cato.

fonch publica dela pnt edicte
per los llochs acustumats dele pnt
ville de mo triuij vij. a 24 de
satonbre 1646

fba gll uequer dela cort de montriuij

Die 24. mensis setenbris
anno a natte domini 1646

Lodit die fonch intimat lette Anel Mostasaf
dela pnt uille que es lohs Bartomeu barger me
nant li per lo illm y reuerendissim dontomas
de rocha more Bibe de mallorcha llocti y capita
gl. quedit mosta saf. falle llimpian los camins
reyals dedins son districte per aque los comersis pu
gen passar, y aso enpene de 24 s. a fiis y
menant Anels Jurats fasen pagar 446. enel
portador; fonch proueide per lo illm y reuerendi
sim sor dontomas de rocha more Bisbe de mallor
che Att. X iij de satonbre 1646

fr. tomas de rocha more
o Bisp.o de mallorche

Lo Matex die de a.t 24. de satonbre dit
any fonch intimade lette del sor regent
istant los sindicks clauaris. Manant onels balls
os sos llochis. que no parmeten que durant el
tomns del senbrar payoren m sacrestan bestiar
de arade enpene de 200 s. franches
tarasona Ris.

Die 14. 8bre 1646

Foren publicades. dutes del sor virey que paguen
senbrar lliberament a nue mese y no de cantans
y donar amigges + o. pendre amigges + y altre que no maten bous.
ni vasses ni vadels en pene de X. lliures y el-
bestiar pardut. que primer no sien vassats
los jurats y mostasas.

Die att. 19 de
8bre de 1646

Per horde del illm sor don vi-
cente ram de montoro conde de
montoro + se ha fet lo nombre del sho
mens de armes de le pnt vile y de
les armes monisions de le qual se ha
enbiat resposta en el sor virey lo
metex die firmade del tinent de
capita

+ virey y capita gl. en lo pnt regni de malorcze

Resposte a 15. 14. 8bre dit any.

Lo homens de harmes que estoban
lo die pnt en montuiri son tresents
y quinse dits — 315 homens

Arcabusos dosents y uuit
dits — 208 arcabusos

Aspases dosentas y uuit — 208 aspases

llanes saxante y set — 67 llances

Coltels — 65 coltels

Los cauals.

6

del Consell de la Magd. Virrey

Nos don Vicente Ram de Montoro Conde de Montoro ~~[illegible]~~ y capitan Gl. en lo pnt. regne de Mallca. Ellis asesent per quant el Capitan don Sb. Barard. Conforme a patent del Illm. duche de Arcos Vrey. y capitan Gl. en lo regne de Napols. dade a 27 de agost. propassat. es estat remes en la pnt. ille es estat remes per lleuentar une Compañie del infanterie el seruiq de sa Magd.

Los que se escriuiran del dia que sera escrit en auant Gosera de tots los priuilegis Grasies y llibertats que Gosen los soldats qui estan escrits

Item se donera y pagara un Real castella y mix a cada hu dedits soldats que se asentaran plaça del dia que asentaran fins al dia de la embarcasio

Item se les donera y pagara a cada soldat quinze lliures que son 100 Rs. cas. al dia de la embarcasio

Item se les donera dins lo uaxell vuitre al bon Sensadie y bon tractament les

5

reccions nelesaries. fins arriben a Napols

Per lo mane sa Illma. las pnts. les publicades per los llocs [illegible] de la pnt. Ciutat Com[illegible] que bingue a notisie de tots y negu pregue ale gar ignorancie. Dat en Mallorca a xvj. de iobre 1646

el Conde de Montoro

Por mado de su Señor Illma.

Antto. Ginard Secretario del Capitanie Gl.

Son publicades las pnts. a 2 de Enero 1647.

El Rey Ep. sa Mag.d +

su Lugar.te y Capn. gnal. &

Balle y Jurats en lo marge desta descritas conue al seruey de sa Mag.d que al rebre destas fassau diligencia cada hu de vosaltres en vostron districte de veurer en lo terma de vra vila quina quantitat de palla hi haura qui no fassa falta ala que han manester los habitadors de ella per lo seu bestiar y auisarnos en continent per aque pugam auisar á sa Mag.d dela quantitat se podra treurer dest Regne per son Real exercit aduertint alos hamos de dita palla que en cas la hajam manester sels pagara cada viatge ab diner effectiu y los remetrem xauagues ab que la aporten y per est effecta enbiam a Joan Sot Alguatzir Real per aque si haueu manester per cosa su assistentia la vos dona, y fassa lo que li tenim ordenat tot lo que possareu ab puntualitat en executio si la pena de 200 ll. Euitar desitjau Datt en Mallca als 20 de Janer 1647

El Conde de Montoro

Gt. vequer. in Grat.

Por m.do de su Senoria Ill.ma
Geronimo Mancho Secretario

Sbarg. Gt. vequer.

anom. Rebedes las pnts. d. 26 ener 1647

Nos don Visensio Ram de Montoro. Comte de mõ
toro. lloct. y Capita. gl. en lo pnt. regne de Mallor
ca. esles. a dia sentes Diem Notificamo y fer a sa
bir a totom general ment. Com. a. 28. del mes
de. cobre propessat. die y festa dels ignosents ha
vingut a notisie dele Regia Cort. que en la isglesia de
la seu dela pnt. siutat se troba que faltaue vn cana
lobre de plate de valor. de pessades 200 l. y que
fetas moltes diligensias no les pogut trobar por ont. le
enton sera estat Robat per als guns fills de perdisio
induits del esperit maligne nota ment. a deu m̃ ale
Coreccio dela Justisia y com Con vingue Molt. al
seruey. de deu nostro sor. y de sa mag. y Albini
fisi dela Cossa publicha que tant gran. y execable
delliete que sols dirlo o fen. los pios oyents sien
des cubertes y castigats los delinquents perso y altre
ment. sa sone illma insegint la deliberasio sobre
asso presse en lo Reyal Consell. mane a qualseuol
persone quisongue notisie qui son los delinquents
os algu de aquells q. endits delictes haisen obrat
sabut os consentit q. de nuecien lo que sabran
os hauran hoyt dir sots pene de afronta publi
cha y de deu anys de Galera y altres penes
majors. al albritre de sa sria illme y Reyal Con

Concell segons la qualitat dela capture que
tindran en no des cubrir dits delinquents y si se
ran esclaus o moros vel a de 20 sents a sots
que dits deu anys de galera y majors pene a albi
tre dela sorie y Reyal concell.

Item promet sa sorie illme abla metexa de li
brasio en lo Reyal concell prese en la bonefe
y paraule reyal a qual seuol persone qui donera
notisie de dit delinquent o delinquents qui han
fet lo robo y donara llegitime proue del dit delli
te quels manara donar dels bens dels matexos
delinquents o delinquent sintindran sinos sentas
lliures y sinon tindran de bens del Reyal patrimonis
cent lliures per cadehu dels dits delinquents que
hauran fet lo dit robo o consentit fer aquell y si
sera bandediat se li fara remisio dels delictes com
no tingue istansie de part nisie dels bandeiats en
dats morts o bius Dellerant dita sa sorie illme
que la matexa Remisio y premis menara fer
y pagar a qual seuol complise de dits delictes com
no sie lo principal en la forme seguent que si lo
complise en dit delicte dins sis dies contadors del
dia dele publicasio delas prts en auant de ma
ucciara y fara de manere que lo delinquent o
delinquents sien capturats y possats en poder
dela Regia Cort los menera donar lo dits pre

mis cohes sinos sentas lliures de bens de cade
qual dels dits delinquents sintindran y sinon tin
dran cent lliures del Reyal patrimonis ultra la re
misio que li consedex y si solament ho denuccia
ra y donara llegitime proue y nos pora fer cap
ture o captures conseguira tant solament lo dit
denucciant complise la remisio de sos delictes com
no sie dels susdits acceptats y no tingue istansie de
part y sino sera delinquent se fara la matexa Re
misio a un bandeggat o delinquent com no sie
dels oridats morts o bius y no tingue istansie de
la part y per sos delictes no meresca mes de sinos
anys de galera y per aque totes las cosses de mun
dites uniguen a notisie de tots y ningu pugue alle
gar y ignoransie mane sa sorie illme las prts se
publicades per los llocs acustumats dela prnt siutat
y dela del Ciudie y parroquias foranes del prnt
regne de mallorca a 4 de jener 1647

El Conde de montoro

Vt tarrasona Reyn

Vt salas

Fors publicades las prts ale — Vt d. fran.s a Magarola fuit
plare de mo turis a 28 iener — advocatus
1647 Sba gtt daguer

Nos Don Visensio Ram de montoro Conde de montoro
Del Consell de sa mag. llocti y capita gl. en lo pnt
regne de Mallorca. Ausiles adrasents diem notificam
y firma sabor a tot om general ment. com sosta 2
del pnt mes de iener a 3 hores y migge de nit pers
mes o manoso pasant sancto. guels fadrj fill del qd
Joan Guels olim caxer del Reyal patrimonj per la
plate del pa ahont son los quatre cantons de la boserie
sents fills de perdisio induits del maligne esperit no han
duptat ab insidias y acordadement tirarli dos arcabu
sades ab las quals lo han ferit y nefrat de sinch balesbaix
la mamelle esquerre de las quals arcabusades en con
tinent sinch mort y com lo delicta tant atros comes abar
me proditorie y acordadement. a je causat y cause gran
es landol a tot lo poble y sie en gran detriment
de la justisie ab que resta leza la uatoritat Reyal
y con bingue al seruey de sa mag. bim fisi publich
y aministresio de justisia ques sapie y ubrigue qui son
los delinquents qui has comes tant atros delicte y que
aquell bingue en ma y poder de la justisie perque pu
gen ser condigna ment punits y castigats perlo y al
tre ment sa sorie illma insegint la deliberasio en
en lo Reyal Consell sobre a lo pe elle mane a totes
y qualsevols persones de qualsevol grau estament o
dignitat que sien que sapien tinguen o tindran
no lisie algune qui es lo delinquent o delinquents
o altres que ajen cohoperat en tre bingut sabut

o en altre qualsevol menere Contenta en dit
delicte guardin termini de 24. hors Contadors
dela en dela publicacio dell pnt publich en dit
delicte fore Raura Cõgut ala nubicio en auant
los ajen de denuncias de regia Cort sots pene que
sinon faran dite denuncio seran tenguts ger
sus loy y dits delinquent o delinquents y per
conseguit debit delicte y seran punits y castis
gats com altres y altre dit dit Cabis inuenegan
orgene de Mill Cliens applicadors Cotrayal-
lauisador. guidonara legitime prone dels dos
altes bens de cofrens reyall.

Item Sa sria y Ilma de Cõsit de bone ser pa
raule Regal põ met. Jatagne aqual sol-
persone de qualsevol grau o estament o dignitat
sie guisy Cathria Cotra delicte quelsera que
rat secret y donant pene y stant y pose liuran
dondes sous lenty cliens y cada un dels delinquen
ts o of conflicty guys of cathrian deben dits matex
delinquent fautors o conflicty sinterdran y for
cun de ells del Regal patrimoni y Julia dit
gue nti delinquent temgut de semblant of menor delicte
selsfan. pene y stant domisio com no-
tengue stanch dejunt en cas que sie un dels



que han sobregerat y calut ells gergedran dit
dit delicte of conflicty enell com no sien los prin
cipals ni Cardegats mots ouins by qualsevol
cals y no poder gotz dita gualsevol dit cas.

Item de Cõsit dela matexa ser paraules ad
pronet dita sria illma aqual dits Cossos gui
dondra y ordenara en poder de regia cort dit delin
quent o delinquents of qualsevol altre conflicty en
dit gueli manara dekar y pagar. dels dos
de cors del tal delinquent fauty cors of conflicty
sentendran y sinoi ordran los ser andonats altes
2 dits del Regal patrimoni per quis cun de ells
Julia dels dit pr. qui. dite sa. sria illma prome
sin y que dan plene y bastant remisio del qui tal captu
re causa feta fisen delinquent o semblant om
re delicte y sino ser delinquent sera lamet ex
remisio a altre Cardegat o delinquent que per ell
ano manados. que sie tenguts de semblant ordenat delic
te com nstre que stanch de Cõsit en cas que sie
dels conflicty en dits delicte dels los principals ni
altres dels Cardegats Cridats nos ouins los quals cons
dit nos poder gotz dits gualsevol per quis Roneran
a qual Cort de reuisio o captu sant en cas que sie
sia legat y perque los dits conflicty los quen sinos
sie dits dels manen y sots pene de

Per los llors. a vostre mats de lo pnt. Suitat
y dele del cudre y en las vilas y parroquias foranas
del pnt. regne dat en mallorca a 3 de jener
1647

El conde de mo toro

Vt. tarrasonatus

Vt. salas

Vt. d. fraseus ma
garolle fili advocatus

Las pnt. seu publicades per los llors. a vostre mats
dele vile de montuiri a 28 de jener 1647
Ibagt. vaquer

Nos. Don Vicensio Ram. de montoro Conde de
montoro del consell. de le mayd. llocht. y ca
pita gl. en lo pnt. regne de Mallorca. q. ellas ad
iesent diem notificam y fem a saber a tot
m general ment de qualsevol grau o condisio sie
com sots a 28. del mes de fabrer properat
a quatre hores de le nit poc mes o manco pe
re bona fe. dele vile de inca. Associat ab al
tres homens armats de arcabusos de perdre lla
rols y curts. y induits del esperit maligne no
dustanten anar. Al case de Miquel llobere
llocht. de balle Rehal dedita vile de inca
hahont dit llocht. se trobave en compañia de
pere llobere son ierma y de altres amics el
qual pere bona fe. los comensa a dir moltes para
ules injuriosas a lo que dit llobere llocht. in vera
per moltes vegades el nom del Rey. lo dit pere
bona fe li feu valide resistensia en que liti
ra. Arcabusade y en Catinent los dos Compa
ñons dedit bona fe traren une Arcabusade ca
de hu de ells en vers los dits lloberas y los que
ab aquells estaven dells quals tres arcabusades
resta ferit y ne fiat pere llobera Jerma dedit
migll. y al cap. de pocs mors. ale porta dele
Calle dedit llocht. son Jerma y com dellicte
de tant mal exemple comes ab arme prodi

torie

y abbalde vesitorja gerra popie Casse del Corp
de balle qui estava idouant Lonem del Rey Rare
Causat y cale Lranes Cindel ab Lo poble y
se endetriment y dens autoritat dels Justicis y Rey
le Lta. La autoritat Rehal y Con binque al
Serues. dels magd Cone se fin publics y quedise
ve Cone se. y so Sepis onsomelse dit delicte
Sien punits y Castigats Com-forme los delicte han
Cotre y Cplanse del procurador. fiscal dela Regia cort
dit pere Cone se. y estat Sitat per aque Compara
guy. Cnyder. dele Regia Cort. y donat reho als dits
de que sta ingdia y dit procurador Rehal. loguat
finy y. nshaje Curat ser y. fioresdarj guedit
Bona se. Sie Cgut per que pugue ser Castj
gat Con forme Regat tal. delicte mere x-
y preuenir engue nopugue Continuar. en ame
lse altres delicts yazi se gues Sapie y auerigua
ablose Sertitut gues on. Sos sobis delinquents
qui en Conyame dit Bone se. Armats. de ar
Cabisos Clarets y uns Con aturan dita mort
y que binguen cnyder dels justicis per que puguen
Ser punits y Castigats Dorto y altre mentsa. sorie
Illma infegint Cabeli bens sio en lo Rehal corte-
pese diu nstre sise y mane que lodit pere Cone se

de inst sa Sie pregonat. mort o. biu Ab los
pies mig del Cais e sens Primera ment - dita so
Sorie. Illma infegint diu Nos sie Sn y gomet Cax.
Cafer y garande Rehal A qualse ud persone qui per
ra biu y porera dins los Cast Rehals lod ape
re Cone se los Manara donar y pegar - deben
se aquell Mil Cinq y sinch Cndra se bens del Re
gal patrimonj Docents Cinq. Item de clare
dita sa sorie Illma quasi lod ape Bonase no
Podra ser pus biu sino mor patant. bens de aquell
nos pdent porten bendauen los manaud donde y se
gar de bens de aquell sin tindra Sil seres Cinq
los y ssi non tindra de bens del Rehal patrimonj
Cent Cinq morets de Rallorda. y amy del pe
pri pe cunas. se fara Remissio. ale persone
guell Cgut nara. y porera enyder dele regia Cort
mor o. biu si fera bandeggat. o Deutor ale regia
Cort ysso delicty progsj y sus sera deutor. ale regia
Cort se fara Cetat. remissio d delicty Aqualseud de
linquent o. bandeggat que ano merlen Com nse
dels Cedats mor o. uins y binque pado delegat.
Item ordene y mane sa sorie illme que
n coregue en la mat e pagene de mor natural
qualseud persone en eme que sia Catola que

anira

Al quadrillat y alosiat lo dit Pere bonafe
y anant ab ell lo deguen capturar en la forme
que dalt esta dita

Perquant se enten per ne serta que dit Pere bo
nafe no porie entre tenirse ni durar en lo prin regne
sino tanie quil a fauoris y receptas y per extirpasio de
dit delinquent nigune cosse es mes nesesarie que lo ri
gulos castics dels faustors y receptadors de aquells
Pertant sa serie illme sens derogasio dels penes
en altres edictes contre faustors estatuides restant aquelles
en sa forse y valor y lo dit salvo al fus dele Rs.
Cort. Diu noti fiesa y mane que persone algu
ne de qualsevol grau condisio os estament fie
no gose ni pre su mesoja a fauorir reseptar ni
recullir en les casses posesions os montages al
pudit Pere bonafe ni donarli algune menere
de socorts fauor ajude mantaniment armes
monisions sots las penes estatuides per rehals
adictes contre faustors de bandeggats y de 400 ll
de bens propis pagadores lo es lo un ters per
lo acusador y sera lingut secret y los dos tersos
als cofrens reyals

Item estatuex dita sa serie illme

ordene y mane que no sie capita algu pa
tro ni mari nes os qualsevol altre persone qui
gose ni pre su mesoja embarcar o fer embarcar en
baxell algu lo sobredit pere bonafe sots pene
del qui contrefara de cause y insidir en les penes
estatuides contre faustors y de perdre lo baxell
ab tots sos arnes y xarxies y en les matexas
penes yncorrara la persone quil tornara en el prin regne
y lo baxell sera cremat en cure que sie aquell del
capita o patro com de altre persone Item dita
sa serie illme ordene y mane ab sa bone
fe y paraule rehal promet a qualsevol persone
que dis cubrira y donera plene prove quisen los faus
tors del dit pere bonafe o quisera quil embar
cara o fara embarcar os posera en poder dele regia
cort algun dels dits faustors los mera donar y
pagar dels bens dels dits faustors 300 ll y si
non tendran de bens del rehal patrimoni 400 ll y sens
lo dit premi pecunars se fara remisio de delictes
ale persone qui dis cubrira os posara en poder dele
regia cort lo dit delinquent fautor y no es deutor
ale regia cort se fara dita remisio de delictes ale

persone

que a no menera - Com no me resola per los dis
merits mes pene que 7 anys de galere

Item dita sa Sorie Illma ab deliberasio en
lo Rehal Consell prese per lo que conue al
quey sapie y averigue quison ab total sertitut
los socios y complices en dit delicte perpetrat
dedita mort del dit Pere Llobera o altres quia
ren cohoperat entre bingut sabut o en qual
seuol menere consentiut en dit delicte que dins
termins de 24 hores contadores dele ore dele
publicasio dele prest publicla cride o dele hore
aura bingut a se notisie en auant los ayen de
denunciar a le regia Cort sots pene de que sino
fara dita denunciasio seran tinguts per fauctors
dedits delinquents y per complices del dit delicte y
seran ponits y castigats com a tals y ultre del dit
castics y ne oregan en pene de 2 00 ll applicadores
lo unters al acusador que donera legiti
me proue y los dos tercos als cofrens rehals

Item dita sa Sorie Illma de baix dele
bone fe y para ule rehal promet ya
sagure a qualseuol persone de qualse

uol estat

Estament grau o condisio sie qui descubrira los
dits delinquents socios del dit bone fe que sera tingut se
cret y donant plene y bastant proue li seran dona
des 200 ll per cadehu dels dits delinquent o
complices debens del matex delinquent fauc
tors o complices sin tindran y si non tindran los
seran donades 50 ll per quiscun dells debens
del rehal patrimoni y ultre del premis pecuniaris
si lo dit denunciant sera delinquent tingut desen
blant o manera delicte se li fara plene y bastant
remisio com no tingue istansie de part encare que
sie un dels quis an cohoperat y caput en lo perpe
tat o complice en ell com no sie lo principal ni
bandeggat credat mort ouum los quals no podran go
sar de dita grasie

Item dita sa Sria Illma de baix la matexa fe y para
le Real promet a qualseuol persone qui pendra y en
tregara en poder de la Regia Cort los dit socios y com
plices ab dit pere Bone fe en dit delicte o qualseuol com
plice en ell que li manara donar y pagar 300 ll
dels bens del tal delinquent fautor o complices sin tindran
y si non tindran los seran donades 50 ll del Real patrimoni

ser jutjat de ells y altre del dit prem.r prenunciarà dita
Sentencia Illustre Promet fer y que fara plena y bastant
Remissio al qui tal captiuera auera feba
Sa pera delinquet de menor delicte y simo fera
delinquet pera la matexa remissio a altre tendrà
jal o delinquet per ell anomenador que fa
Cinquet de delicte y que no mereixa mes pena
simo de sis anys de galera y nou dinga stada
de part Generalissia del costhuy del dit delicte
y no sia del principal ni altre als tendrà als
pregonats moros o uius los quals cō sta dit no
poden gosar deste gracia y dits preuis y gracis
sedonats a qualsevol denuedit acceptant en
carregan sia official Real y pregan dits costhuy
Vinguda a notitia dels mateixos Illustre Sentencia
Illustre ser pulliadas per los llochs acostumats de
Illustre per la Real Ciutat de la de Lleuda y Vilas y par
Rochis forany del Principat regna dal en Malla
als 20 de maig 1647.

El Conde de Montoro

V.t Jarnacona Reg.t

Foren publicades y gatos
Lochs acostumats Illustre
Vile de Monteny per mi dit
per veu de arnarde corredor de
Nostre Cort. Reg. als 9. Abril 1647
Sba. gtt. vaquer

V.t Salas

V.t D. Fr.co Nagera
Pro fis adq.



Nos Don Vicencio Ram de Montoro Comte de montoro
del Consell de sa Mag.t Virrey y Capita general
en lo Principat Regna de Malla y Illes adiacents di
em Prohiscan y fem a saber a totsom generalment
de qualsevol grau Condicio o stament sia que
sien que als bans edicts Reals generals fets y mana
dats publicats a 31 de Janer 1647 sia stat prohibit lo
us de Cassar perdius Llebrers curulls Serucs y Balsers en
la forma contenguda en los Capitols 88 89. 90. 91.
y 93. de dits Reals edicts. Perso per lo molt que con
gue dita Prohibitio sia als qui puntualment y rigor
observada per lo auement de dita Cassa y Exercisio
del Principat Regne y habitadors de aquell. Perso dita
Sa Sria Illma apetitio dels Magchs Jurats del Princ
Regne informant la Deliberatio en lo Real Consell fre
Sa dita Iustificia y remoual los dits Capitols Prohibes
y mana a totsom generalment que no sia persona
alguna de qualsevol grau condicio o stament sia que
gose cassar perdius curulls Llebrers ni altre genero de
Cassa fins sia passat lo dia y festa de S.t Joan de
Juny primer vinent pugua ans sia detrimentada
la cria de dita cassa pots pena de deu lliures y los
instruments o cassa als cassers sien perduts y applicats
dits instruments y cassa als hon. Iurats de la Ciutat de
official qui prendra y los restants dos terços de la dita pena
lliures als cofres Reals.
Item per la conservatio dels Blats del dit Comtat
la destruccio que sa de Lleuda cassyal y Selsal aquells

Com se cassan tots ab en ssa dita Sa Sria Ilma mana
que ningu gos cassar tots demits ab enssa sots pena de
Deu lliures per guiguda y per cada vegada que sera con-
trafet applicadores lo un ters al acusador y los dos ters
soy als cofrens Reals

Item mana Sa Sria Ilma que no sia persona al-
guna que de la present Ciutat en avant en ningun
temps del any gos cassar perdius ab llasso ab al-
dena ab bou o ab filats, o llabi, o anill ab clin-
apls, o altre inuntio sino ab gos sots pena que los
dits instruments sia presos y rumputs y lo que anco
cassat sia perdut y de deu lliures applicadores com-
dit

Item mana Sa Sria Ilma a qualsevol persona
que trobara sabra o sentira cassa morte contra la
prohibicio del pnt edicte que dins 24 hores denuncia
la persona o persons que aura mortes a un de ls Magts
Jutges de cort o al Balle ne sapia ahuy dins altres 24
hores a Sa Sa Ilma sots dita pena applicadora com-
dit sta dit

Item mana Sa Sria Ilma que no sia persona alguna
que ab algun genero de instruments o ingenys gos prendre
o matar algun senc, o fatley sens expressa licencia de
Sa Sria Ilma sots la matexa pena applicadora com
sta dit

Item ordene y mana Sa Sria Ilma que lo Balle
de la ciutat de Alcudia y de tots ls Vilys de la part
forana encontinent after de publicada la pnt Crida

Sien les diligencies possibles cada hu en son destricte enquir
y sindue en Illurma tots los instrums de Cassa dels que
dalt stan prohibits y auisar diny Cruit dels a dita Sa Sria
Ilma dels que aura robats y sots sots la matexa pena
de deu lliures en lo modo sobredit applicadores

Item mana dita Sa Sria Ilma sots les matexes pens
que no sia persona alguna que del dia de St Juan
de Juny Primer vinent en avant gos cassar al vol
ni li cassan ab cans que no gosquen cassar en mes
de Setembre cans en temps del any algu.

Item que no gos ni presumesca persona alguna de dit
dia de St Juan de Juny en avant cassar ab ca ne
ab sageta de ballesta ni de cotll sots dita pena de deu lliu
res en lo modo sobredit applicades y los instruments perdets y
perguen les sues dites ofey vinguen a ussiria de ltes y sigue
gosque allegar ignorancia mana Sa Sria Ilma les
sues ser publicades per les Corts acustumades de la pnt
Ciutat de la Alcudia y de les Vilys y parroquies forans
del pnt Regne dalts. en Malleca a 23 de may.
1647.

El Conde de Montoro.

D.t Tarraona Reg.t

Fue publicado en la plaza.
Mn.l de 4. abril 1647.
Jhagtt Vagues.

D.t Don Jnoz Tamayo
sola Fl. adj.

11

Nos don visente de montoro Comte de montoro del Con
sell de sa magd llochi y Cpa gll en lo pnt
regna de mallorca e yslas at jasent diem y manan
y fem a seber a totem generalmt de qualsevol
grau condisio o astamt sia com gll genestar
dela paroquia de Colvia y pera picornell del
forma de lluch major sots als 2 del mes de agost
1646 a una ora apasar de sol poch mes o manco
poch tament adue y ala justisia temporal in
duits del maligna esperit prop del monastir de
jesus fora las portas dela Ciutat no duptaren li
rar Arcabasada a pera Antº mora y ab aquella
ferirlo en el ventre y li feren axi los badells
y pegar li de maxatadas anel cap delas quals
feridas a cap de poques oras mori y delas oras ansa
los dits gll genestar y pera picornell an anats armats
de arcabasos curts y de pedre contanuant en sa
perverse y de sebolica mala vida y sots a 2
de mars de de desapta ora de mija nit poch
mes o manco los dits Gabral genestar y pera
picornell axi matex in duits del de abolich
esperit trobantse los Algrs barthomeu Rebes
Antj rebes son jerma Antº no

Al Canto dela Cassa de Barth. Sabater que esta als
establiments de Poca farina en dret del rullo que esta
al Camí de Espollas terma de Sta Cecilia per fer sua
deligensia en servey dela regia Cort arebant alli
los dits Gabriel Genestar y pera Picornell se te pa
sort que dient los dits Alguns se teguesan en nom
del rey y aquells los feran valida resistensia
tirant de arcabusades de una de las quals resta
ferit y nafrat lo dit Barth. ribes dela qual a cap
di pocas oras mori y com delichte tan atros y
anorma y mal exemple com se dexa considerar
per que dits delinquents tengan al Castell
merexan a intansia del procurador fiscal del
regia Cort son estats citats pera que es presentasen
en poder dela regia Cort y respongues an alo
que contra a ells es pretes lo que no an curat
fer y com convinga q aquells sean punits y
castegats conforme merexan per dits delichtes
que an comesos y per dit afechte vinga en ma
y poder de la justisia per so y altramt dita sa
sra Illma insiguent la disliberasio en la R
presa en se bona fe y paracula real

Promet a qual sevol persona de qual sevol
grau o stamt. sia en cara que sia ofisial real
que capturara y posara dins los Carsers reals
los dit Gt Genestar de Calvia y pera Picor
nell abitador dels stablimts de Poca fari
na terma de Spollas natural de Lluchmayor
de bens de aquells los manara donar y pagar
500 ll de cada un del que captura y si
al que capturara no tendra bens si li dena
ra y pagaran sont ll de bens del real
patrimoni per cada hu del que capturara
y posara en poder dela regia Cort y ultra del
dit premi si al qui capturara sera bon dehat
com no sia dels credats morts o vius y de
altres acceptats en altres credas si li fera
plena remisio de sos delichtes y si lo dit captu
rant no deura cosa ala regia Cort se fara
la dita remisio y liberasio delichte en persona
de altr delinquent que ano menera com no
tinga intansia de part no sia dels credats
mors o vius ni accetas en altres credas

Y que por los dos meses no merezquan mas de dos
anys de galera y esto per cada hu dels dos per
Capitulara y per que la sua dita Cort haiga
a notitia de tots

Dat en mallorca als 18 mars 1647

El Cond. de Montoro

Lo qual Sindich ha dit y publicat y per los Molts
Honorats Jurats de la dita vila de Montuiri per me
dit Notari y test. a 2. Abril 1647. Joa gll. vaguer

Nos don Vicente Ram. de Montoro Conde de
Montoro. del Consell de la Magt. de Rey y Capita gene
ral en estos Reynos de Mallorca. Menorca y Ibiza
por el Excelentissimo Duque de Arcos Virrey y Capitan gl.
en todos Reynos de Nuestro Señor Don Felipe
Quarto Rey de España. Por quanto por parte del
Regimiento de infantaria y gente de guerra de
Su Magt. se nos ha hecho relacion como en esta
Ciudad y Reyno no se hallan soldados para
Completar dicho Regimiento y para que mejor
se consiga se ha ordenado por Su Excelencia
que se den 18 Reales de a ocho por cada plaza
de soldado que sirva en dicho Regimiento
Por tanto por la presente mando a todos los
Alcaldes Regidores Jurados Consules Alcaldes
de Barrio Capitanes de Guerra Alferes Sargentos
Cabos de Esquadra Ministros y demas Personas
de qualquier estado y condicion que sean
que luego que por parte de dicho Regimiento
les sea requerido hagan alistar y alisten
en el dicho Regimiento a todos los hombres
que se hallaren en sus Lugares Villas y Ciudades
que sean aptos para servir a Su Magt. en dicho
Regimiento y que no tengan impedimento
alguno para ello y que no sean Ministros
Familiares Officiales de Su Magt. ni de Su
Excelencia ni Officiales de Justicia ni Eclesiasticos
ni Religiosos ni Estudiantes ni Casados ni
Viudos con hijos ni Pupilos ni Menores de
veinte y cinco años ni Mayores de quarenta
ni Labradores ni Pastores ni Marineros ni
Pescadores ni Gente de Mar ni Oficiales de
Galera ni Forzados ni Esclavos ni Gente
Facinorosa ni Vagamundos ni Gente Perdida
ni Gente Facinorosa ni Vagamundos ni Gente
Perdida ni Gente Facinorosa ni Vagamundos
ni Gente Perdida ni Gente Facinorosa ni
Vagamundos ni Gente Perdida

Si vuestra Mag.d mandare pagar donativo
que pide

Señor Sabe Vra Mag.d bien la calidad
al buen progresso de vuestras Armas
cuya necessaria sea Vra Mag.d proveher
de socorro. Assi de Infantes como de Caballos
de este Ciudad de Mallorca para Cataluña
Y porque la Ciudad de Mallorca no tiene
dinero alguno para pagar dicho socorro
Vra Mag.d sea servido mandar se pague
del Donativo que pide. Y Dios guarde la Cath.ca
persona de Vra Mag.d como la Christiandad
ha menester. Dat en Mallorca a 27.
abril 1647.

El Conde de Montor

Vt. Marorell Regens
Cancellariam generalem

Don Phe. de Magallon
de proffi ad relatum

Antho. Ignacio Nogues
Thesaurarius Regius

Jordan Orsini Conte Ram de Montoro Conde
de Montoro del Consell de Sa Mag.d Virey
y Capita Gl. en lo Principat de Mallorca Illes
adiacents Porquant Sa Mag.d Catholica
y Capita Gl. en lo seu Regne dorenyat abta Fechat
a present dy datade. A. 14. de Abril. proxpassat ano
manat Pisputat Capita de Sa Cavalleria ensemps
ab Don Phe. Istria Regent aquella ab lo
seu Regne de Mallorca. Y Servir en la ocasion y de
gera que en lagent Sa hostilitzen gorrent Sa Mag.d illme
en lo dit Regne Mallorca. Sa aseber ab tot gere
ment. Sa dita Real Mag.d Sa aseber ab tot gere
ment. Sa dita Real Mag.d Sa aseber ab tot gere
ment. Sa dita Real Mag.d

Item lell dit general y ha gran acabestat.
adie dell cob arcapis cent Reials castell
y dotze ran faire ofiguatat de que lenbe
cain apreydehua alentabsplat aldrega
donaran franca ellsdonera los centrejs
Castellars

Item quels Celdoran dits cobayxa
Cellde elbon pastdie y bon Cathalant. lay
accions ne esdanies fin ane apnt. fets
enane sapne illme Cap dell ser pe
dit cadey per ell y aubtorsmatyslle
pte. Jaber Com dell pnt franc yse
gat en malloca a 2 dalpri me de
mar 1647. Esc de montoro

V. martorell g.v. ffisc.
Cap.eu. general

Don Pedro
galloa procurad. dor
reig

Jnstto. grnatt Coreta
reig dell cognoxaria ge
nerall



A XX de Jnstant. Jo Francesch Ferrer de Montoro Mostatsen de Marcilla Cavaller
del Abit de la Milicia della Calatrava visitador general
della en los Regnes dela Corona de Arago Sr. dela Vila de la
Vila de Montoro del Consell de Sa Mag. Loch tinent y Capita
General en lo pnt. Regne de Malloca. e Illes adiacents &c
Y notifich a tots Generalment Com ha vansse Jnformacio ex
tade Mia. de la Cassa nova lo dia de set del Corent mes
de gener Jnstant en Case de Pera Muntaner Paco dela Vila de
Soller sfigut en un banch en conpanyia a los quals feja donar de
respeyta Jaia Haver menor fill de Jaia altt galte vehi candely congre
gat del dit Hieroni sade y gi en Uter conpanyia era anat la major
part dela nit passade. y ha via entrats pleguts en la matexa Case de
dit Pera Muntaner Paco se decanta del Rotlo dels camarats y algun
pocs dells ab ferment de Deu y de Justitia tregue con ha cay Cast de dos palms
y sinch dits grandi tira trabucsade Contra de Bartomeu Sade altt Ber
ab gi se hera de vinguts dos passals la dita Stada y incontinent Stada
y Jnmedi de Hieroni Sade y dits Conpanyons ab la qual dita trabucsade
be vesa lo Cap de Hieroni Sade gisa fira a Xi lo ferlett y mori
incontinent y com delicte tant atrocs rebats ab arme prohibida per
cuse ninguna sia de tant mal exemple cumpst de dit delicte ale Cort
Criminal y rebude Jnformacio y aquell Citat y sfiguat per tres pre
hemptories per quant no ha Conparegut ab Vita Jnstitia y estat citat y no
guiat perque dins dits Jnstants Jnformants en la Cort Regia per rest
dre ale gi Contra de dit delicte y per lo p.dor fiscal lo que no ha Cumpst
fer Com detot Conste en la Regia Cort en dit pres y Jnformacio y
convinga ale bona Administratio dela Justitia gi dit delinquent f

sia Castigat Conforme mereix y sit ne sa sari qz vinga en poder dela
Regia Cort per tant sa Sria Ab deslliberatio del Reyal Consell presa
bendetja y per bendetjat aver vol lo sobredit Juan oliver als galte
rotje dela vila de soller notificant a toto Generalment que de
aqui el devant lo tingan per tal y evitan lo trector en bell sots les penas
Contingudes en los Reyals edictes

Item mane dita sa Sria Ab se bone fe y per aquel Reyal
promet ale persone quil Capturera y posera en poder dela Regia
cort alo dit oliver los menara donar Cinsentos ll. dels bens de Aquell
sintindra y sino dels bens del Patrimoni Cent cinquante ll. y ade
mes de dit premi pecunari sels fara remitio a un bendetjat qz
ano menera Com no meresca mes de sit anys de galera y tinga per
do dela part

Item mane sa Sria qz persone Algune lo pugue Reseptar ni recullir
ni donarli sacos favor ni ajude de mantenimens ni armes sots les
penas Contingudes y Instituides Contre fautors de bendetjats y Com A
tals seran punits y Castigats y se executaran Contre ells les penas axi
corporals Com pecunaris y altres a sa Sria Reservades y ffi las ditas
a sis vingan a notisia de tots mane las pres a ser publicades etc
Dat en Mallorca als xxx gener de 1652

Don Lorenso Ram de mutoro martines de
marilla

Ut Salas de Barajs

Ut Castes Rns

Ut Guels pro fiscali advocati

foren publicates ab 3 de marts 1652

Sbarraquer

alli barasio a un ben detjat per ell no mandre co no tinga y stanzia
de part al tal bandejat pregonat mort o viu

Item de casa se señoria y Illustrima que sino dit juan manera no poraser prag
si no mort portant lo cap de aquell no podent portar lo cadeuer los manara
donar y pagar deben del dit delinquent o de sos cos Complises bregents diuers
sin tin dra y si no deuen del reja patrimoni cent diuers moneda de
Mallorca y mes del dit premi pecuniaria se faza gracia y liberasio de sos
delicts si al guil posara en poder de la regia cort sera delinquent co nosia
ben detjat pregonat mort o viu ni tinga y stanzia de part y si no sera dautor
a la regia cort se faza remisio de delicts a qual sacol delinquent
que se noma naza co per sos delicts solament puga mazex set anys
de galera y que no tinga y stanzia de la part

Item ordena y mana sa Sria y Illma que incorega en la matexa pena
de mort natural qualsevol persona en casa que sia sola qui a ni a nabell
a cuidrillat y asosit ab dit joan maneza y a nantabell los pugan capturar
Mors o vius

Item per quant se enten per cosa certa que dit juan manera no podra en
tra tenirse en lo present regna si no be quil a favores que nil recupan
y per co tirzasio de dit delinquent ninguna cosa es mes nasazarra que
lo rigurs castich del fautos o reseptadors de aquells y mes principalment del capitol
56 dels reials dicts entos quals se anten la pena fins a mort natural
per tant se Sri y Illustrisima sens derogarlo de les penes en altres

dihte contra fautos esta tuide y restant en lo que a quells ensenyorse y uator
y lo cort tenu al fil de la regia cort diu y notifica y mana que persona ninguna
de qual sevol grau o condisio que estat prehemincia no gos ni presumesca acceptar a
seruir ni reculir en se casa possessions muntanyes ni altres bens
al present joan maneza ni donarli alguna cosa de socoro ni favor ajuda
manteniment ni acullida ni manifestacio ni altres actes pertanyents dihte
contra fautos y ben det jats de cinch centes lliures de cens o renda pagados
lo un terc als acusadors que seran tinguts secrets los dos tercos diuers co reny
reials de sa Magestat de quarants quels dit delinquents seran trobats
reseptats o recullits anys casos Rasions y mes si data en pena de dos centes diuers de la uida
lo tal fautor y la qual sia en derocada la casa a ont sera trobat ultra la pena
pecuniaria y se sera en casa que fuge de la tal casa ont sera trobat
sera cremat y si lo dit delinquent Confessara que si sera acceptat
en la Casa Forada o Hort del tal fautor encara que sia trobat en
ella si sera militar insidesca en pena de cinch centes lliures y de ser
vir a sa Magt dit Regne en Galeres o en altre fortallesa ensemen
nadora per sa Magt a les Costes propies y si no sera Militar de ser
vir de Remer dit Regne en les Galeres de sa Magt y de dos
tres anys

Item Instituex sa Sria Illma ordena y mana que ningu
Capita Patro ni mariner qui gos ni presumesca en barcar ni fer
embarcar ab vexell algu lo sobredit Manera sots pena del qui
contrefara de Caure en les penes Instituides Contra fautors de ben
detjits y perdre lo vexell ab tots sos haveres y en les matexes
penes incorra la persona qui li tornera en lo prat Regna
y lo vexell sera Cremat encara que sia aquell del Capita
o Patro

fix 16

Com de qualsevol altre persone

Item mane dita Sa Sria fiscal finalment absente e jo pregue
dejen primera mens, a qualsevol persone qui descubrira e jo done plena
e bastant prove qui sen los feutos del dit menera o doneca
notitia del qui lo enbercara o fera enbercar sabi doneca bastents
ffets del bens de dit feutor e sera tingut secret e si gosera en poder
dela Regia Cort algun de dits feutos los menera donar e jo pagar
Cinchsents ffl. dels bens dels tals feutos sinthindran e sino tindra
dels bens del Reial Patrimoni Cent ffl. e jo sens lo preuis preu
nos sabi fora remitio de sos delictes quant no mereesca mes pena
de sinch anys de galera e tinga perdo dela cort e si no es deu
tor ala Regia Cort se fara la tal remitio ala persone que
enaquenera quant no mereesca mes de sinch anys de galera e
tinga perdo dela cort e jo pagi dits Cossos vingan antitio de
tots mane dita Sa Sria les cort ab Jurats Prohomens e los Mostes
a capsim mats dela cort Ciutat e Vila de Alcudia e altres Pa
rroquies forans de la Ciutat de Mallorca als xviij de febrer de Mdc Lij

Jon Lorenso Ram de Monsero

Martines de Marsella

Cossos

de Montoro

Don

Alfonso Magarola fiscal Atrots

Jon Lorenso Ram de Monsero Martiny del Marsilla Canalla
del orda y mibisia dela brava y uista dor general dela matexa
orda en los regnes da arago Senor de la uila de montoro de la
consell desa Mag Uochtinent y cap gl en lo cort Plena de mar
jlles at clasen diem notificam y fem asaber a tots tom
general de qual seuol grau o estement o condisio sia que per quant
juan manera de lo posesio dela segunsia ter ma dela uila de mon
joch ta ment a deu nostro senor y ala justisia temporal sobsals
jener provasat mata ab un tir de ar cabusada a juan manera so on
ab poca o ninguna causa vero que per da manar a quell una copio desert ca
que dit juan manera auia de tingut per la axacusio de serta cantit
de gon pongue de vazaula encontrario dit son oncle din dela uila de lhur au
dea quella uila y posant se per mix al guney persones sen ana dit joch
y de din poch des pas de temps fonch vist de tar minada ment ab un ar cab
de pedra curt que entra en casa de en casa de dit juan manera so onca quasio
de uespuy cerquant aquell com se creu y no trobano en dita casa prengue carera cas
fins a la costa de dita uila y entrant en la casa de vera guomito texidor de lan
a ont era lo dit so onlo que ser cava y anant ab lo dit ar cabus de pedra curt ac
ma en uesto y diu per uos y so y sens per lar altra vazaula li tira
ar ca busada crama roba ab qual fari a mal costat dret y al guny dels vale
ligsquetan pero costat es quera de lo qual cas que en co tinent entera dit
son oncle sens poder co fasar ni per lar vazaula noi dins pon temps
y co delita tant grauc y detarot mal exempla co es de armas y rotat

Corda al Rl pragmatica y al de libta sia digna particular de mi nistrasio
stita per ser juntament en persona tant junta co se un orto paternal
y ser proseir causa de part del mot ans be lecuent lo trobat tant descuydat
per sant dins la casa de vera guomia y per altra part asent estat lo dit
de libta tant parsat per lo dit juan manera manor co se veu axi co
fala prevensio dely armes de foch co del modo de anar buscant al dit so
neclo tant ensa propia casa co en casa de dit guomia a ont com fala dita
Lsit tan a corda de y a sent estat sitat a quell axi per diffisi de
pau co altra ment co altra ment no ha gosat co parexer per lo que coue
ala bona a mi nistrasio de justicia que dit delinquent sia castigat co
digna ment y que per dit a fecha vinga y a riba en poder dela Regia cort
Mort ouiu per tant y altrament sa S^ria y lma y seguint la deliberasio
en lo Rejal Consell presa estatu ex ordenaran y mana ab se bone fa
y zarauta promet a qualse vol persona de qual se vol grau co diss o es
tament sia en guarda que sia o fisial Rejal qui capturara y posara en poder
dela regia cort lo dit joan manera dela sa guonya natural dela dita vila
de muntyi los manara donar y pagar de bens del dit delinquent sihsients
lliures moneda de mallorca sin tindra y si no tindra de bens del rejal patrimoni
sent sinquanta lliures y mes del dit preni y penuran sel qui posara en
poder dela regia cort lo dit juan manera viu sera delinquent sels fara
grasia y alliberasio de sos delicte y co nosia banejat y pregonat mort ouiu
ni tinga y stansio de part o l manco li aga de tenir dins quatre mesos
y en cas que al quil capturara no tinga de libte y se fara la matexa grasia

Gl Reg. y per ma mag^t
Li Lloctt. y capitaGl.

Balle dels Ciutat dels del cudie y alts de mes Balls de
les viles y parroquies forans del dit regne y altres mens
lloctts y per quint. el ex^im. Duq^r. de arcos Virey y capita
gl. del Regne de nap^s y almirant ha inviat a fer
car vne copanie de infantarie onel capita Don Jsi
dolia fill y seruey. de mag^t en lay gerra coronel. y per
a fer dita gent. es neclari anar en aquera. Ciutat y b
les forans y a sentar en elly querpo de guardia y ar
borar. bandera y com aje determinat dit capita en b
2. en aquera Ciutat del cudie y vuity forans altre
persone en son nom y partant. mos altres dits balls
y Lloctt. Vistem y manam. en pene de cos f
forenses. Rejals y aplicadors que cascu gual en son
descrite. Son jurisdicte dit capita y altre persone en
son nom. dit capita alegira y enbiara li fara
borar bregers de y cas. a com odats per ser per tan
querpo de guardia y arborar bandera y a neguele
per gitar. als quise asentaran en dita Companie
acudiran a elle en mon mat y per rogatiu. que la
dits ag^s de mag^t y qui han de estar en son serui
gotes y no per metre. que dins dit querpo de
guardia agui. se guque en part alte algune y
dit Capita or ene gui amira en son nom fara de
nar persones sustento. als fo dine y lo que han
dan menester als preus acustumats y a les q
de que sie dits y lo de mes nessa y. per ser lo que
tat dely per lo nes y fet en mallorca dl. 4 maig 1647

Antto. Grimalt [illegible] el conde de mentorio

Die 14. maij 1647.

Se ha intimado Carte del Sor Virey
estan sie los magh.cos clauaris a los ju
rats y balles de le pur. vile que face le ex
trecio lo dee de Aterssio. y por los sindics cla
uaris se baje lo disapte pie mes vinent
a le sinitat del cudie ff fir le extrecio de los sin
dics clauaris y en pene de 24 bre de ban
pr. pres.

Nos dō Vicencio Ram de Montoro compte de Montoro del cōsell
de sa mag. llocl. y capita general en lo prnt Regna de Mallorca
e Illes adjacen diem notificam q fem a saber a tot hom
generalment de qualsevol grau o condicio sia cō a dotse del
prop passat mes de maig a 3 hores de nit poch mes
o manco Miquel Bastard als seraco natural de la vila
de Buñola induit del sperit maligne no decepta en
menspreu y vilipendi de la justicia y ab animo deliberat de
pegar de stocades a Bartt. Reus fuster ab lo qual a 6 del
prop passat mes de maig per occasio de certa rixa tenia homenatges
prestats y quant les hi pegaue staue appellidant y cridant lo nō
del Rey perques tingues y millor li pogues pegar fens ser lo
dit seraco official Reyal fingint ser ministra de justicia de
les quals feridas resta nefrat de tres stocades ab perill de se vide
y no se contenta ab axo sino que tambe pega una stocada a se-
bestia crespi qui anaue ab dit antt. Reus de la qual encontinent
fonch mort y cō delicte de tan mal exemple comes proditoriament
apellidant lo nom del Rey y prestats homenatges haje causat
y cause gran scandol a tot lo pble y sia detriment y desauto-
ritat de la justicia y cōuinga al forcey de sa magestat benefici
publich que dit Miquel Bastard als seraco natural de Buñola sia
punit y castigat cōforme mereys per lo delicte ha comes a
instancia del procurador fiscal de la Regia cort lo dit Miquel
Bastard seraco es estat citat per aque cōparegues en poder de la Regia
cort y donas raco als rosses de que sta impetit pudit procura-
dor fiscal lo que jins vrey no ha curat fer y sia necessaria
que dit Miquel Bastard seraco sia capturat perque pugue ser castigat
cōforme mereix tal delicte y precunir en que no pugue cōtinuar
en cometu altres delictes. Per so y altrement se fra ill ma in-
seguint deliberatio en lo Reyal cōsell presa diu notifica y
mane que lo dit Miquel Bastard seraco natural de Buñola sia
pugonat mort o viu ab sos premis debaix scrits.

Item ordena y mana la dita sa Sria Illma
dix notifica y promet bax jurament de
faraule Real a qualsevol persona q̃ li tendra vera y feyela dix
los capitx reals lo dit Miguel Bastard seraco los manera donar
y pagar de bens de q̃ hell serah tenty dirty y sinon tindra de
bens del Real patrimoni en lo singulat dirty.

Item dolara se Senoria Illma q̃ fil. dit miguel bastard seraco
no podra ser prestat sino mort portat lo cap de aquell se
podent provar lo cadaver los manera donar y pagar de bens
de aquell sin tindra nsenty dirty y sinon tindra de bens
del Real patrimoni singulat dirty mandi de mallorca, y any
del premi pecuniari se fara remissio de persone q̃ aquell pura
se fayra in poder dela Regia cort mort o viu, se fara bendijat
o deutor ala Regia cort defos dalty propi y sino deutors
de Regia cort se fara la tal remissio de dalty a qualsevol altr
qualsevol obendatjat que amorara ó no sia dels crida del mostr
dirty y cinya penya de fort.

Item ordena y mana sa Sria Illma
q̃ ninguna persona de mort natural q̃ sia persone enaora q̃ sia en
la q̃ amira aquadrillat y armat ab dit miguel bastard dels
seraco y ajudat ab ell lo dit q̃ aquell costeyar en la forma q̃ dalt sta
dita.

Item q̃ per quant se entén per ajudar forta y dit miguel bastard seraco
poria entretenirse y donar en la dita Regna forsa gent
armada y acceptar y per aquell effecte de dit dalty q̃ dit antiguament
y molt necessaria que lo siguen y capsin dels fautors y acceptadors de
aquells. Per tant sa Sria Illma sens derogacio dels dirty en altre
dirty contra fautors fabricadors retrat aquells en sa fogo y valor
y obret forma al fisch dela Regia cort dix notifica y mana q̃
persone alguna de qualsevol grau o condicio sia no gos ni presumesca
ajudar y acceptar ni celadir en sa casa fortalesa y
al dit miguel bastard seraco ni donar ne dar algun manera de favor
ajuda mantenimentx armes municions forts y penya statuidx
per reals dirty contra fautors de bandejats y de similanta dirty a



bens q̃ fugin fugadors y co si lo matessen per lo matador q̃ sia tingut a
ell y los dits bens als cofres reals.

Item statuex sa Sria Illma ordena y mana q̃ no sia ningu patro
ni mariner ni qualsevol altre persone q̃ gos ni presumesca embarcar
o fer embarcar als vaxell algu de la sobre dit miguel bastard seraco sots pena
del q̃ contra fara de cayre y incidir en les q̃ penyx statuidx contra fautors
de bandejats y de perdre lo vaxell en tots los arreus y xarxis y enlg
matex q̃ hi serv de corredor la persone q̃ hi tornara al dit Regna y
lo vaxell sera cremat encara q̃ sia aquell de alegita, o prestat com
de altre persone

Item dita sa Sria Illma ordena y mana als bons q̃ sapparaule Real
juramt a qualsevol persona q̃ descubrira y donara feliment persona q̃
son los fautors de dit Miguel bastard seraco o q̃ sera q̃ ell enbarca-
ra. para enbercar, o sera en poder dela regia cort algu dels
dits fautors los manera donar y pagar de bens del tals fautors
nsenty dirty y sino tindra de bens del Real patrimoni singulat
dirty y dels dit premi pecuniari se fara remissio ala persone q̃
descubrira, o sera en poder dela regia cort la dit delinquent fautor y
sino q̃ deutor ala regia cort se fara dita remissio de dalty al per-
sone q̃ ne aura mes cu no mensa persq de mitj any pena q̃ sit
any de galera

Item perque dites coses vinguen a notitia de tots mana sa Sria Illma les
pnts fer publicady per los locx acustumats dela pnt ciutat de la de
clusdia y en les vilas y parochies forans del pnt regna dat en
Mollet a iiij de janr 1647.

El Conde de Montoro

V.t Barraca Regens V.t Pardo Scrt.

V.t Don Juan y Arregarde
fiscal de J.

Foren publicadx les pnts edictx per los locx acustumats
dats dilgent vile de mon cenis per mi dit escriva ordinari
corador. en jus dit 21. iuin endicenray any 1647 stil y tragues

Ilos Vicencio Ram de Montoro Comte de montoro del con.l
de sa Mag.d lloctit y capita general enlo pnt Regne de ma
llorca eijlles adjacents diem notificam y fem a seber atotha
general ment de qual seuol grau condicio, o estement sia com
juan garsia musich dit de la corneta sost a 16 del mes de
maig prop pesat de 1647 vne chore de le nit poch mes o man
co poch tement adeu nre S.r y ala correctio de le justisia
temporal induit del maligne esperit no haduptat tirar arca
bussada a juseph vallcanera mariner al punt que aquell era
axit dela ssglesia de S.t miquel de vant la porte de S.t miquel
ab la qual Arcabussade lo dit vallcanere resta ferit al costat
es querra y pesa de part apart de la qual Arcabusade en
continent fonch mort y com delichte de tan mal exemple
perpetrat ab arme proditoria conuinga que dit delinquent
vingue enma y poder dela justisia y que sia castigat confor
me lo delicte que ha comes marex a instansia del procura
dor fiscal dela Regia cort es estat citat lodit juan gar
sia dela corneta paraques presentas enpoder dela Regia
cort y respongues alo que contre ell es pretes lo que no ha
curat fer y con sie nessesari castigar aquell per lodit
delichte a comes y per dit efecte vingue en ma y poder
dele justicia perso y altre ment dita sa sahijorie illustri
sime inseguint la deliberasio en lo Rejal consell presor
en sebone fe y peraule Rejal promet aqual seuol presone
de qual seuol grau estament o condisio sia encare que sia ofi
sial Real qui capturera y portera dins los carses Rejals
lodit juan garsia de la corneta li donera y menera pagar
debens de Aquell tresentes lliures y sinon tindra debens del
Rejal patrimoni sinquante lliures y vltra dit premi pecuni
ari si el qui capturera sera bendetjat seli fera grasia de sos
delictes com no sia bendetjat cridat mort o viu y si lodit

Caputrant no deura cosa Ala Regia cort se fera ladite remisio
y lliberasio de delictes en persone de altre de linquent que he
no menera com no tingue instansie de part in persos de lictes
meres que mes pene que tres anyns de guelera y dites grasies
se feran a persones que no tinguen instansia de part com
estadit y perque dites coses vinguen a notisie de tots mane
sien publicades en la plase de cort y en la ciutat del cudie
y en les viles y peroquies foranes dates en mallorque als
8 de juny 1647 -

El conde de montoro

Vt Mir

Vt Martorell

Vt don fransis.co amagorola
fisci Aduocatus

Foren publicades las pnts per los llocs
acultumats dele pnt vile et demonstrat per medi de
per Joan arnandes corrador, vig. ab
21. Jun die de diuenras y any de 1647,

Jba. gll vaquer

Nos don Vicencio Ram de Montoro Conde de Montoro
del Consell de sa magestad lloctinent y Capita general en
lo Pnt Regna de Maloria Illas ajasens diem notifica y fem
a saber atotom generalment de qualse vol grau Condissio qsiē
Com Thomas nicolau dela pnt Ciutad sots als 4. del Corrent mes
dia de dovenras de mati poc tamet, a, Du nr. Sr. y ale Concessio
de la Justissia Temporal Induit del Maligne sperit no dupta
entrar dins le Casse de Pera Carrio un dels scrivans del Real
Patrimoni dins un Apossento hoont dit Cario setrobave Reprenit
une Criade sua perque feya de Amos ab dit Nicolau prenet dit Ni
colau dos Arcabussos curs de pedra y Ancara les boques de Aquels
a dit Cario dient li Ca perro Aqui tens de morir y per la defenca
que feu dit Cario y Altres persones en Ajude sua desermare de
dits Arcabusos al dit Nicolau de que no pogue tenir exit son danyat
Intent mes de que se scapa fugint llansanse per une finestre y
Com delicte de tan mal exemple dins le propia Casse Armes
preditorias Conbinga que dit delinquēt sia Castigat Conforme merei
per lo delicte que A, Comes, a, Instancia del Procurador fiscal
dela Rª Cort lo dit Thomas Nicolau es estad sitad peraque se pre
sentas en poder dela Rª Cort peraque respongues y donas rao alo qz
Contra de ell es pretes lo que no, a, Curat fer perso y Altramēt
sa Sria Illma Inseguint la desliberassio del Rl Consell
presa en sa bone fe y Paraule Real promet, a, qualse vol per
sone de qualse vol grau stamt, o, Condissio sia encarque sia ofi
sial Real qui Capturera y possera dins los Carsers Rls lo dit
Thomas Nicolau dela Ciutad li donera y menara pagar de
bens de Aquell dossentas ll. y si non tindra dels Bens del Rl
Patrimoni sinquāte ll. y ultre de dit premi pecunari si el
qui Capturera sera bendatjat seli fara Grasia de sos delictes
Com no sia bendetjat Cridat mort, o, viu y per sos delictes no merexera
mes de set Anys de Gallera y si lo dit Capturēt no deura Casse
ale Rgia Cort se fara la dita remissio y Aliberasio de delictes

Un persone de Altre delinquent q. enomenara com no tingue
Infancia de part ni per sos delictes no mexes que mes pena q.
tres Anys de Galera y dits Grasias se farà a persones q. no
tingan Infancia de part com esta dit y perque ditos Cosses
vingan a notisia de tots mane sian publica des ale plase de
la Cort y Ale siutad de Aleudia y en les vilas y perroquies
foranes dat en Mca als 13 de Juliol de 1647

el Conde De Montoro

Vt. Martorell

Vt. Teressone Regens

Vt. Don Fisco Magarole
fisis et Vtus

Nos Don Vissente Ram de Muntoro Conde de Montoro del
Consell de Sc Md. virey y Capita General en lo pnt.
regna de Mca mane A toto generalmet q. no Gos ni
presumesca vossar foc en los Rostolls o Garigas ni Cre
mar palle de marfegas borres ni Arestas des del dia de
la publicassio de la pnt Cride fins als 15 de 7bre
del Corret Any pena de 40 ss Aplicadores lo unters
alo Acussedor y los dos tersos als Cofres Rs y de star treta
dias ale preso y Altres penas majos Arbitre sa Sra Illma
y perque venga mane la pnt eser publica de Mtt
dat en Malorca als 5 de Juliol de 1647

el Conde de Muntoro

Vt. Sales et Borart

Vt. terassone Rs

Vt. Franciscus Magarole
fissi vocatus

die 15 de Agost de 1647

Constituit personalmet Al Sr. Juan Antoni Jurete Sarjento
major de la part forane en la pnt vila de Montuiri per A.
[illegible] de passar mostre y ressenyse y passade mostre Ana en la
Casse dela universitat de dita vila en Compenyia del señor
Gabriel de Comellas Capita y lo Balle y Jurats de dita
vila per veure les munissions que dits Jurats tenian y trobant
les Inutils per servissi de la Md. fue mendato A dits Jurats
en pena de [illegible] pagadores dels bens de dita universitat que
dins un Any tregan un quintar y mitx de Plom en bales y un
quintar de metxa y un quintar y mitx de polvore fet ut supra

Plom en Bales ——— 1 gr. 2 ro.
Metxa ——— 1 gr
Polvore ——— 1 gr. 2 ro.

Testes
Michel Sosias de Antoni
Pere Sales ter

Nos Don Vicent Ram de Montoro Comte de Montoro del Cons.l
de sa Mag.t Cathol.ca y Cap.t G.l con lo Sor Regna de Mallorca
Illes adjacents per quant toca Mag.t Jurats en lo que toca a son
ne stigua ora vet de Armeny dels quals stiguen stats y q
nos de present tenir notissia de gran delicte y orde vell del
pun Delicte ma en a fi de pera poder fer Justicia y Cast
pera del que dit Sr stiguen en la prohissio dels stadors de
dels Mag.ts Jurats dem y quant stots los Batles y
Jurats del Castell de Alcudia Valles y Pollensa
stadors en pena de vint lliures al fisch Regal Aplicadora
que en continent vistes la pnts guiscun en son pertinç
despedida ab la diligencia y Cuydado possible y fer
tiscun en puntualitat de tot lo dit en pra stada
blat y xexa con de ordi que stiguera en poder dels
y dins tres dias stiguen dela notificatio dela pnt
vien certificassio del dit Mag.t Jurats y dins
te sots la dita pena con de mat Aplicador Attend.t
se proceyra contre los qui contre stran en la exacio
de dita pena y con pena de Justicia stat pen
mallorca als xxx del mes de Agost de Mde
xxxxvij t.el C.e de montoro
V. Tarrasone Reg.s

Nos dos vesmarin de montoro Cavaller de nostre Orde y Capita
General en lo Regne de Mallorca ratifican y fa sabre a
tots generalment y cascu special Condiffa que sia los Grans y
enormes delictes que pera vadell y dotorren a moros als bare
gueret de Alcudia en Comissio entre altres als 10 de Juny de 1643
matant sis Capde bou mes dins ab una Escopeta y als de
tore mort dos Escabsady a Joanne Capde bou Comissari regal
y dits son estats Cristians y nos hauen Conpassio que y pera que no pugued
Continuar en la mala vida mane la Sria Sua que si Cristians mos
o vius en los pnts de sis dies peries primerament promet la Sria Sua
e qual se vol persone qui Capturera un de dits Cristians viu 600 ll
de los bens sis tindren y sino Cent lliures del Reyal patrimoni
y si sis Capturats mos presentats ll. de los bens sis tindra y sino
sinquanta ll. del Reyal Patrimoni y si tora remissio del bendet
jat qui Capturera y sino sera deutor ala Regia Cort si tora
remissio del bendetje que Atrameneta sols que no sia dels
Cristians mos o vius

Item ordene la Sria Sua que Concorega en la matexa pena
los qui matara als dits bandetjats y que Anat en bells los pugan Captu
rar vius o mos

Item mane la Sria Sua que ningu persone a la vareya de ningu
remej als dits bandetjats Cristians sots pena los pena de tresentas ll de
bens propis

Item mane la Sria Sua que Cap Patro ni persona ningune persone
los done remey pera salvarse pena de les penes Instituides contre
fautors y de perdre lo vaxell y los armes y Atrams y en la matexa
pena incorera qual sevol qui tornera a Mallorca

Item

Item pregonat ha sido [illegible] dita pregonada regint e gualde
vol quils acusen a [illegible] de dins dits dies
sin tindrà, o sino [illegible] dit Rey del [illegible] mori e [illegible]
mesos de delicies de la persone quils descobrirà y sinderara
al regio Cort se tinga gerquis de la persone que no mereix
Com no sia de merit mes de set sous de Galliva dit
dat en valorca als xiij [illegible] de 1647

El Conde de Montoro

Ds Jerome Rull [illegible] Montorell
don [illegible] Mayordomo [illegible]

Dit dia fonc publicade com [illegible] que no sia ningu qui
gosse imbriar seda sens que no sia obrade o texida pena de
dos sous lt. dit 200 [illegible] y lo seda perdude

Dit dia per orde de se senoria [illegible] fonc mes dalt en
lafi que fosse adobar los camins pena de dos sous [illegible]

Dit dia se fonc altre manclato per orde de dita se senoria que
no sia ningu qui gosse matar bous sens que primer no sia
vesats pena de dos sous. Alimara y als bous perdue

Dit dia se fonc altre dite que qual se vol persona sens [illegible]
a sinsal o. [illegible] sens ser inquisitat per la justicia pagant los
anuas merets y adits blogaters y christies nols sobspague segons

Dit dia

Dit dia se publicade altre edicte que no se gaguie pinyora
Gepsies de Alcanar ningun durant el temps de sementer
fonc publicats los Comte sentes edictes al primer
de Abre de [illegible]

El Noble don Armenter Ram de Montoro Conde de Montoro
do del Orde de Santiago Lt y Capita gl en lo Pr. no
de Mallorques &a Abiador [illegible] Notifficam a tots e sabers ahoto
ra o en altre manera de qualsevol condicio [illegible] sien com estam ig de
gerabalment de pastenotis conditions [illegible] com los moros
y altres corsaris de [illegible] Barbaria [illegible] de
co jaume catanyer ab [illegible] de Dorit catanyer y
jaume casa nova [illegible] Graja de Cuite de Sollers dins la ma
teixa vila de Sollers ehi lo corredit del vi jendurt del dit
regne mallorques ne [illegible] y alcordament no dupten pegar
una [illegible] a [illegible] Montoro [illegible] dins Sollers dita
Cuita ab lo qual se [illegible] y na [illegible] bajx dels mateixos

mon[illegible] ses rogueren com[illegible] ser consent e ver-
sitat los cavalers mes de fos de la ciutat fins a la
hora de tercia el cavsal consell de la ciutat e mona
gelos dits jaume castanyer e jaume ca[illegible]nes de faller fos
fragonat mon[illegible] ab los prems de boy present ——

Et dita fa fra vbm hi natifico e y roman boyt
le e y foradab vayal ayual saual los fos qui contra
ria e y fossa ben fa les coses vayal los dits jaume castan
yer dioni e jaume ca[illegible]nes e vaya los manera donar e pagar
be ens de ayall 600 fb e y tinga en tindra de ben del vayal
patrimoni 100 fb e lo qui sia detlly que cavsara ——

Item dita fa fra vbm que fills dits jaume castanyer
dioni e jaume ca[illegible]nes noria al e vaya no gosen ser gres
uat fins mon fortot lo cap de aquell no sabent fotor
lo cadoner lo cade an be ell que cavsara los manera
donar e pagar de ben del qe cavsara e tindra 300 fb
e si no entindra de ben del vayal patrimoni 60 fb que de
bre e y ones del prems qui auran cavsara fins a la cavsa
qui cavsara e y colara en poder de la regia cort mon
ayia e y dyan les dits castanyer e ca[illegible]nes si fora bandat
dat o deutor de regia cort de fos delicts e y tinga
fora deutor de regia cort se fara e tal remiso de de-
licts dalinguent agual saual dalinguent o bandat a
a nom de lo com no sie dels crimats mon ouisen e y tinga
fondo de cort item ——

Item ordena e mone le fra vbm que inco[illegible]ga
den la materia gene de mort natural gual saul fos
sona en quora que sie cavsada qui a nisa acodrillats
a fossat ab dit jaume castanyer dioni fill de dioni
castanyer e y ab dit jaume ca[illegible]nes e vaya egual
saual de ells e y anant ab ells los degan cavsar en la forma qui
at esta dit ——

Item dit fa fra vbm ordena e mone que no
fos cavsa algu fadrin ne[illegible] ne[illegible] gual sexual altre ser
fone qui fos ne[illegible] ca[illegible]nes ca embarcar o fe embarcar
en nau ell algu los sobre dits jaume castanyer dioni
e jaume ca[illegible]nes noves als cruja sots pena del qui contre
fora de cauer e incidir en [illegible] tituides cotze
dasants de bandats e de cerdra cort ab tat fas
sen e y [illegible] ienles materes pena inora de fo-
rsons e y torna el entregno a lo nou del fora cra-
mat en cor qui fos del cavsa fadrin ne de altre ser
sone ——

Item dit fa fra vbm ordena e mone ab le bone
fe e y foraab vayal e[illegible]met agual saul cors sona qui
les cubrira e y donara ab [illegible]tene e rone de qui fos

Die ult. de to[ctubre]
Any. 1647

Fran.co Oliveda Rl. Pal. del Sr. Virey
Visible Ram.d de Montoro. Assessor Lloctnat
Jurats en que y pro Iberico. Cohor y Estate
que no hasa. Ha agut los jurats de alen
gar dit. agdiosant Honorem y [illegible] de
al. acusador. y los dos Savis als dits y de
Raly assystat y salue. los altres ages
nus absls. Letor y plata etc

El conte de Montoro

Vt. tamquam Rex

S.t de St. Magarola
Fiti advocatus

Robt. nots. Scrivent
Re Audiencia

[illegible] Sr. [illegible] Jurats [illegible]
[illegible] Jurats [illegible] Jurats [illegible]
[illegible] Jurats [illegible] Jurats [illegible]
[illegible] Jurats

Nos D. Vicens Ram de Montoro Conde de Montoro del Consell de
Sa Mag.d Lloctt y Capita General en lo pnt Regna de Mallca Villas
adjuents. que com per experiencia sa havist tant claramente
que las personas que tenen forments vanals y nols volen vendra
esperant preus exsasices lo que ha causat estar la plasa de la
quartera sens forment lo que es en gran dayn dels porgadors
Perso volent procurir aest dayn agut Consell de personas
praticas ab intervencio dels mag.s jurats y asistencia del
molt Mag.d Gaspar Lupercio Terraçona Rt. la Real Cansalaria
y del Mag.d Miguel Sureda del Habit del Cantara Procure
dor Real com forma pragmaticas Reals ha concluis
que la xexa, blat gros, blat, y lo ordi cullit en mallca
sia afforats fins lo nou cullidor en el preu de vall sent
Per tant diem y manam ab las pnt atot hom gene-
ralment de qualsavol grau condicio, o stament sia
que de aqui el davant durant dit temps no gossan
ni presumescan directament vendra los dits forments
en altras parts sino en la plaça de la quartera ni ames
preu ço es la xexa de sinch lliuras setze sous, blat gros
ancho de sinch lliuras vuyt sous, blat ordinari ancho de
sinch lliuras y lo ordi ancho de deus lliuras y deu sous per cada
quartera en la pnt Ciutat y en la part forana port lleuat
empena per el qui contrafara per cada vegada axi lo
vanador com lo comprador de cent lliuras y lo gra perdut
de qualsavol genero que sia ço es lo un tors al acusador
encara que sia official y sara tingut secret y los dos
terços als coffras Reals sens niguna gracia y altras
penas a nro arbitra reservadas y perque ignorant
sia nos pusca esser allegada mana las pnt esser publi-
cadas per los llocs acostumats de la pnt Ciutat de la de Al-
cudia vilas y parrochias foranas daten Mallca a
21 de janer 1648

El Conde de Montoro.

Vt Terraçona Rgs

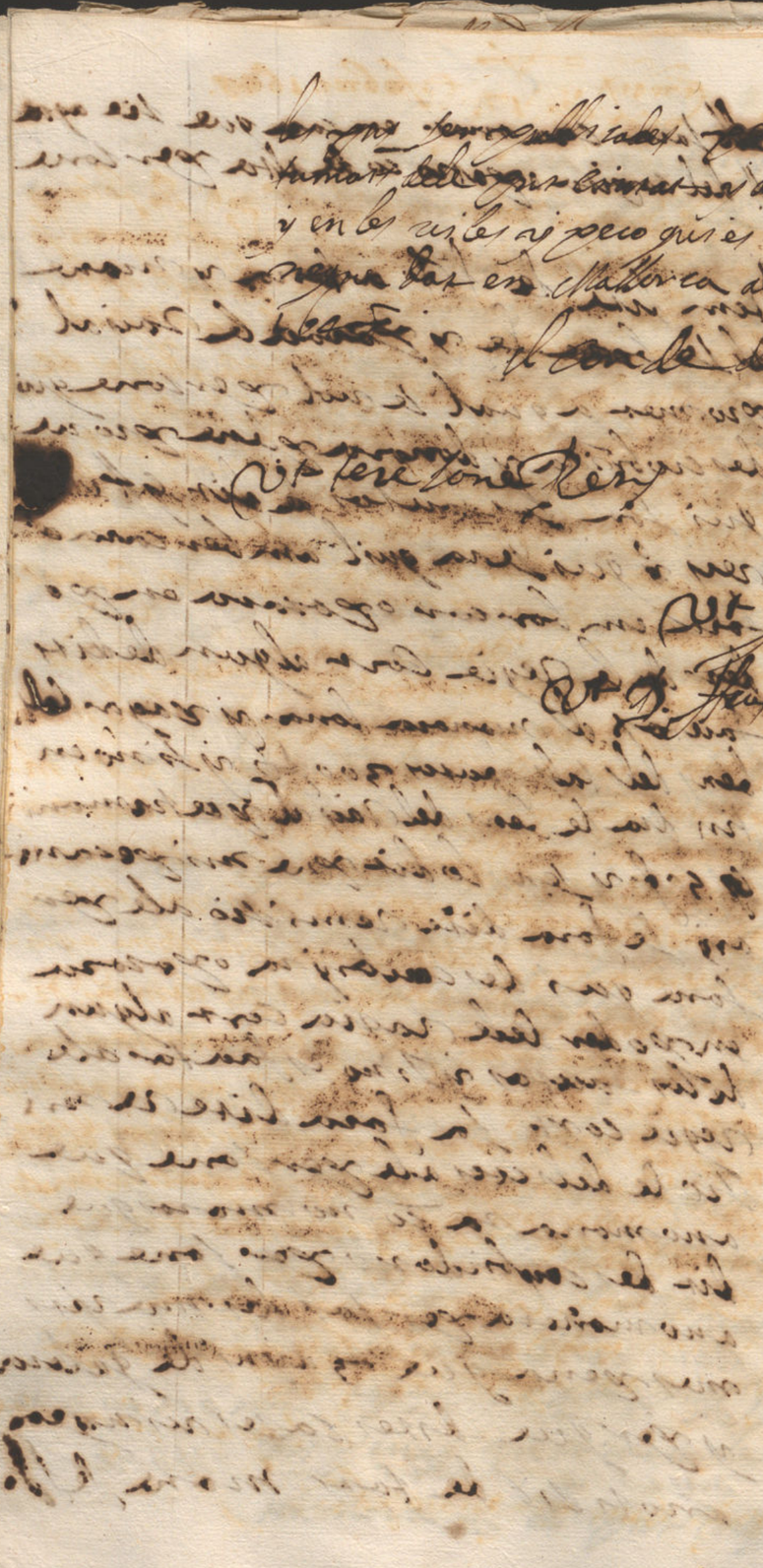

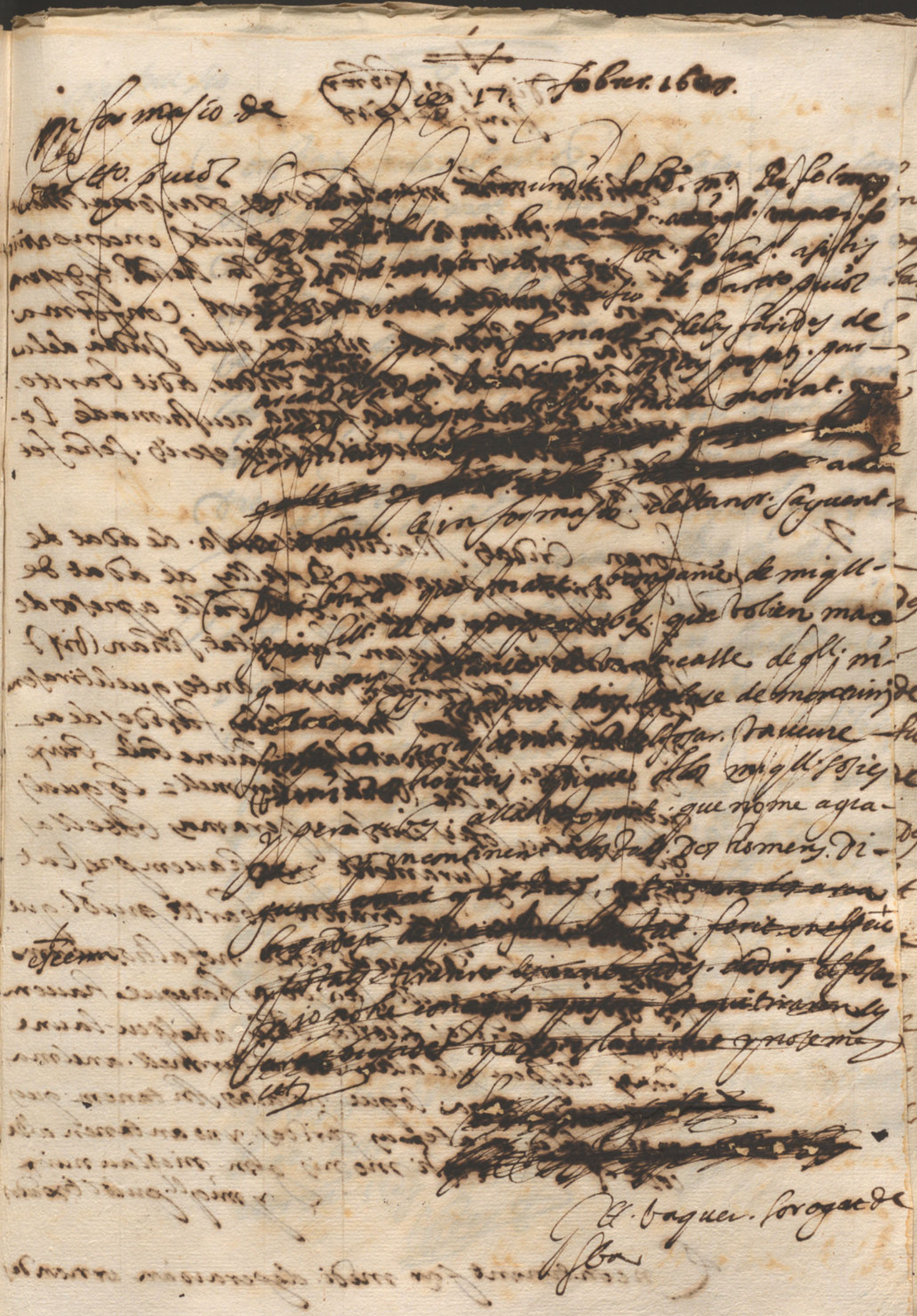

[illegible] los llocs acas
[illegible] dele de alcadie
y en les viles y peco que es fonaros del [illegible]
[illegible] en Mallorca als 21 de [illegible]

[illegible] de Montoro

Ut [illegible]

Ut [illegible]

Ut D. [illegible] Mayorole

Informasio de [illegible] Dia 17 Febrer 1608.

[illegible] Bartto [illegible] de las [illegible] de [illegible] moriat [illegible]

[illegible] informasio [illegible] Saguent [illegible]

[illegible] de migll [illegible] que volien [illegible] calle de [illegible] de [illegible] Vaquer [illegible] homens [illegible] que no me agra [illegible] dos homens [illegible]

[illegible] Vaquer [illegible]

Dia 1 de febrer
Any de 1648

[illegible] personalment
[illegible] trobat encorpanit
[illegible] Jahel. Jahel. Jahel
[illegible] confessa
[illegible] nissan quels Jueus delu
[illegible] dit Carteo.
[illegible] acustumade lo-
[illegible] escrits. se ha fet

[illegible] foren cridats Matiu [illegible] de edat de
[illegible] de edat de
[illegible] Bonet [illegible] de edat de
[illegible] Bonet [illegible] de edat de
[illegible] Bonet [

+

mi. De nostre cort. en la forma acustumade
fones cridat. Bartto. quiol + cadauer tres uoltas
dient Al. Rey. tercida. loqual. no ha
res post. cosa ni gune. perque es mort y fee
q ynigu. ~~no~~ haus pot perell. q̃ m. ni colau
testimonis q̃ m. ni colau
nuix y mi q̃ll. quiol tixador

[illegible]

[illegible]

[illegible]

Dia 6 Mayo de 1608.

Juan Farrer

en alia

Tomas Vadell

Juan Nadal

Gabriel Davis

Enjuyrtut del Jagrament y omanatge que ha yes tas
juez fayer en ma y poder del ho. Gt de mar dt.
del ho. Mo. Bayle Mas bale Bajal ca bent aquell
en [illegible] de Jo. viuej yo met y
de obligs que no ofendra ni ofendra fara yerji
ni yer interpretes persones a abs dits regnes na-
dal Juan no. Gt vert davis y los dits en lo matex
Jagrament y omenatje als dar Juan farrer any be
[illegible] que venga de malle dan ni jar o a familia
de nos dit Sale Regia cont tots yena de cur
tinguts yer bans y bajdos y han casos de jagra-
ment y homanatge y de 200 fls Juan ca dt yeo-
guibs dt. dli bana dt yer tans en yeno dt
Jurans dt.

Testes dele firme de
Juan farrer
Mallion Antic
y Juan Mas barberoca

Testes de le firme d To-
mas Vadell
Juseps Justes
Juan Mascaro
dele de Juan na
Mallion Antic
Juan Mas barberoca

dele de Gabriel Davis
testes dits Mallion Antic
y Juan Antich Mas

El Rey per le Mat
lo Sr y Cap. gral.

[illegible] dels [illegible] ordinaris [illegible] Balle dels [illegible] Regna y Jo
ujes y Jurisdicions [illegible] Regna y Jo
dits Illes de aquell [illegible] Jurisdicion
dele regia Cort y en yena de 200 fls aures a-
ble regia Cort y en yena de 200 fls aures a-
ber y acudir en de cuzalos bens y manan
tes y acudir en de cuzalos bens y manan
tes y acudir en de cuzalos bens y manan
tes

El Rey por la Gracia
de Dios y como Rey
de Mallorca y otros sus
Reynos Duque de Athenas y Conde de
Barcelona Rosellon y Cerdeña Por quanto
Nos hallandonos en la Villa de Perpiñan
y volviendo Salud y Justicia como
Señor natural del Principado de Cata-
luña y entendiendo que el Reyno
de Mallorca tiene y manda que el Rey
deba ser Jurado y publicado de edad
de quatorze años sobre lo qual
fue del todo y cabildo de la Ciu-
dad de Mallorca y otros Estados de
la misma Isla deseando en todo
y por todo dar lugar a lo que
Nos parece ser justo y razonable
Hemos ordenado y mandado
que el Rey de Mallorca nuestro
muy caro y amado hijo Don Carlos
Antonio Joseph Francisco de Paula
Juan Nepomuceno Cayetano Pascual
Baltasar Gaspar Melchor Rey de
Mallorca Duque de Athenas y Conde
de Barcelona Rosellon y Cerdeña
Nuestro muy caro y amado hijo
primogenito y heredero sea Jurado
y publicado en la Ciudad de Mallorca
y demas Lugares de la Isla de Mallorca
luego que haya cumplido la edad
de catorze años segun lo ordenado
por Nos en las Cortes celebradas en
la Ciudad de Barcelona el año
1702 y segun lo ordenado por
Nos en las Cortes celebradas en
la Ciudad de Perpiñan el año
1706 y segun lo ordenado por
Nos en las Cortes celebradas en
la Ciudad de Barcelona

Item mane se fa. que se vol
persone gos [illegible] sabra o [illegible]
ra cose [illegible] le proibi
sio del [illegible] que dins 24
hors haue de [illegible] le persone
que [illegible] a un dels mag
[illegible] de corr o al balle ne fasse a
[illegible] altres [illegible] a [illegible]
[illegible] dite pena aplicadore [illegible]
[illegible] esta dit

Item mane se fa. que
no sie persone alguna que ab
algun gene no de en gays gos
[illegible] o [illegible] algun [illegible]
[illegible] licencia
de [illegible] fa. [illegible] matexa pe
na aplicadore [illegible] esta dit

Item ordena y mane se fa.
que lo balle dele ciutat del
[illegible] y a totes les [illegible] de la

part forone en continent apres dele
publicacio dele publica [illegible] fassen les
diligencias posibles cade un en son des
trite en cercar y pendre en llur ma
tats los [illegible] de casse com alt
estan proybits y auisar dins 8 dies a di
te se fa. del que auran trobats y pa
sos sots le matexa pena de 10 f en
lo modo predit [illegible] per tidor

Item dite se fa. sots les matexes
penas que no sie persone alguna
del die de [illegible] Juan de Juny [illegible]
[illegible] en auant gose casar de vol
sino casar ab cons que no pagen ere
mes de 12 en tems del any

Y per que no gose ni pre [illegible]
persone alguna del dit die de [illegible]
Juan de Juny en auant casar ab ca
me ab esso pere de pelle ni de col
[illegible] sots dite pene de 10 f ab lo mode
predit [illegible] per tidores y las [illegible]

Dat en mallorca a 18 del mes de marg de 1648.

Don pedro espayol.

Don Joan mg.tt ste filie.

Ffs. cotoner

Don nicolau tuyol

Al reis per la Magd.

Son Ar. y cap. ta gl.

Capitans, bades y jurats dele ciutat de el Cudie
uiles y pecuquies foranes aqui les pns preuen
dran per lo que conuie ele bone direccio deles
taules generals a suplicacio y instancia dels
sindics dele 10 mes diem y manam ab pena
de 200 ll. el fisc reyal aplicadores que en
continent uistes les pns en uiu lo scutini
del forment y per sones dedite e quexa ciu
tat uiles y pecuquies foranes y delos termes
manant aus ximatex dite pena no do
neu mes de 3 pans ells domenge y 2 ales dones
y mi nyons cada dia y que sien de pes de 4
unses y un quart cada pa y si senan de mas
tall 6 unses y que en continent tapeu y
tapar fasau les bocas dels forns axi de les di
tes ciutat uiles y pecuquies foranes co del ter
me de aquelles saluo los que estan designats
pere coure lo pa ques repertex per les
taules y lleuan les nadies dels molins y
que en tot lo que conuindra en le matexa
exacuteu les ordes dels proueydos e no ma
nats per los Mages Jurats e per res no
fereu le contrari si dite pena auitar
desitrau dat en Mallorca els 16 mars
1648 fent payor el cauall forsat de bens
de cade une de ... de boyx escits 2 reyalls
castallons y 2 almuts de ordi

El conde de Montoro

Vt. Tresorer Rs.

y que en bien le escotine y tapen les bocas dels forns

Real carta de Mag.t
[illegible]

[illegible] de [illegible] de [illegible] y [illegible] dando
[illegible] y [illegible] en la margen destas [illegible]
[illegible] honor [illegible] [illegible] y mona
en [illegible] [illegible] [illegible] [illegible] [illegible]
[illegible] [illegible] [illegible] [illegible] [illegible]
[illegible] [illegible] [illegible] [illegible] [illegible]
[

Ante el Rey nuestro Señor y su Alcalde mayor de la Villa de Madrid parecio Juan Bautista Guisado vecino desta villa en nombre de Juan Bautista Ferrer vecino de la villa de Mataro en el principado de Cataluña y dixo que por quanto el dicho su parte del dicho Juan Bautista Ferrer por su carta de poder que presentara en forma ante el escribano de su magestad infrascripto en el mes de Mayo deste presente año de mil y seiscientos y quarenta y siete años dio y otorgo poder cumplido bastante segun que de derecho mejor mas cumplido y mas bastante poder puede y debe valer a Juan Bautista Guisado vecino desta villa de Madrid especialmente para que en nombre del dicho Juan Bautista Ferrer pueda pedir y demandar y cobrar y recibir de Juan Bautista Bartolo vecino desta villa de Madrid y de otras qualesquier personas que lo deban y tengan en su poder cualesquier cantidades de maravedis y otras cosas que el dicho Juan Bautista Ferrer le deba y tenga en su poder por qualquier causa y razon que sea y de lo que asi recibiere pueda dar y otorgar cartas de pago y finiquito en forma y las demas diligencias que convengan y el dicho su parte haria y hacer podria siendo presente con todas sus incidencias y dependencias anexidades y conexidades y con libre y general administracion y con facultad de sostituir este poder en una o mas personas y de las revocar y nombrar otras de nuevo en que relevo a mi el dicho escribano en forma de derecho y para que el dicho Juan Bautista Guisado pueda hacer y haga todo lo que el dicho Juan Bautista Ferrer su parte haria y hacer podria siendo presente aunque sea cosa que segun derecho requiera mas especial mandado y mas tiempo del que de aqui adelante se dira y para que el dicho Juan Bautista Guisado pueda sostituir este poder en una o mas personas y de las revocar y nombrar otras de nuevo cada y quando que le convenga

tasiois si lo dit denunciant sera
delinquent tingut o semblant o
millor delicte sels fara plene
y bastant remissio encara que
sie un dels que perpetraren lo
dit delicte o complise en ell co
no sie bandatrat cridat mort
o viu y si no sera delinquent
o bandatrat ia sa fora le Matexa
ramissio a altra delinquent per
ell anomanador ab tal que no
tinge istansie de part y per
maron saguretat que le tal de
nunciasio sara o tingude sa cer
et de clare dite sa S.S. que le di
te denunciasio se puge fer en
poder de dite sa S.S. o de qual se
vol dels Mego regent o D. del Ra
al con sell itera baix le matexa
fa y parau le rayal pro met dite
sa S.S. a qual se vol per sone
qui pendra y entra gara en
poder dele rayal cort a qual

saual dels dits delinquents y donara
lagitima prove contra tals delin
quents o delinquents de que trayen
comes dit delicte que li morara
donar y payar 200 ss de bens del
tal delinquent o delinquents fau
tos o complises sin tindran y si
no en tindran los seran donades
20 ss del rayal patrimoni per
qui sguin de ells y ultra del preni
pnanian dite se S.S. promet fer
y que fara plene y bastant rami
sio al que tal captura aura feta
y si sera delinquent de sanblant
o menor delicte y si sera delinque
nt fara le matexa ramissio altos
2 bandatrats o delinquents per
ell anomanados que sien tingut
de consenblans o manos delictes
y si no sera delinquent fara le
Matexa ramissio a altos 2 bandat
rats o delinquents per ell ano
manados que sien tingut de co
sanblans o manos delictes co
no tingen istansie de part
y que no sien dels bandatrats

bandat rats Cridats mors o vius y
dits pre mis se donaran a qual
se vol denan sient o capturant
encore que sie ofsical rayal y
per que dites coses vinger a co
tisio de tats mane per les pns
aser publicades ett dat en
Mallorca a 24 de Mars 1648

El Conde de Montore

Vt. Corosone Reyns

Vt. Mortorell

Vt. D. Hamage
Grole fiscus ad
vocatus

A de Abril se publica aliste [illegible] los
qui no avi en denan siat ba en le de
nan [illegible] [illegible] [illegible] dins 7 hores
[illegible] [illegible] [illegible] en poder
del Dr. Salas lo qual se trobava en le
pnt vile

Vt. Salas et
barays

[illegible]

[illegible]

[illegible]

~~jovar~~ gits que persone alguna haura cas
sat y no nos haureu aui sat in sidireu
en le dite pena de 200 ll. y en altres
corporals a Arbytre de nostre reser
vades y nos aui sereu en peu destas
deles 4 persones que per lo dit afec
te elegireu y fereu pagor el cauall
forsat 1 ll. per les pns de bens comuns
a cada vile y 4 sous per son salari
y 3 almuts de sivade per son cauall dat
en Mallorca als 4 de mayx de 1641 ll.

Teresone Rs.

Vt. Mortorell

los elegits per vt. D. Ms a Megoro le Js Auocatus
dit afecte —

Migll sucies de taye monent
Juan Batiste Manra
Barto fiol del puix molto
Malquior Antic

Nos don llorenso de montoro llotinent y capita con
general en lo present regna de mallorca a ysles
gesents notificam y fem a saber Atotom general
ment de qual seuol grau y condisio sien com
nontron señor ab la reyal petent agedonat caveg
y manat enel capita toni venrell que fase y rebe
en le present siutat y viles del present regna vna
conpenye de infenteria fins ella suma de sent
ynfans per coses que cunplen he son reyal ser
vey y estat y be de sos regnas y senyorias per tant
se absequint la orde de semegestat que digue dit
y notificam atots los que valdran tres criure y eser
tarse en la dite conpenye. o. podran fer lliberemen
t prometent y esegurant los conforme dite provisio reyal
que rebent los lo dit capita a sou de semegestat pe
y en poder de rafel carder notari sucsetari de la capita
niria de bax escrit los pegaran tot lo que gonyeran
y lo que sera digut per lo tems estiran y residiran en
servey de semegestat segons y com lo esentera ab bells
dit capita y quals seuols soldats se fera tot ben tre
tament com agent qui a de residir en servey de sema
gestat sens consentir que se fase lo contrari sots pen
de mil florins de or enels defens reyals del qui con
fera exagidors y acte dia se donera a lo qui se esentes
quatre sous per se coro y el die de le en berquesio sin
quante reyals questellans a conte de son sou y si don
ran fianse sels donara en continent. y per que vingu
a notisia de tots manam les presents a ser publicades
per los llochs acustumats de la present siutat o de abeudi
y demes vilas en lo present regna dat en mallorca als
13 de 10bre del any 1651 —

Don llorenso Ram de montoro
a ysllas de marsilla —

Nos don llorenso de montoro llotinent y capita
general en lo present regna de mallorca a ysles a
gesents notificam y fem asaber Atotom general
ment de qual seuol grau y condisio sien com [illegible]
nontron señor ab la reyal petent agedonat carreg
y manat enel capita toni venrell que fase y rebe
en le prasent siutat y uiles del present regna vn
conpenye de ynfenteria fins ella suma de sent
ynfans per coses que cunplen he son reyal ser
vey y estat y be de sos regnas y senyorias per tant
se abseguint la orde de semegestat que digue dia
y notificam atots los que valdran tres criure y esen
tarse en la dite conpenye. o. podran fer lliberem
t prometent y esegurant los conforme dite prouisio reyal
que rebent los lo dit capita a sou de semegestat per
y en poder de rafel carder notari siutetari de la capita
niria de bax escrit los pegaran tot lo que gonyeran
y lo que sera digut per lo tems estiran y residiran en
serueys de semegestat segons y com lo esentera ab [illegible]
dit capita y quals seuols soldats sefera tot ben tre
tament com agent qui a de residir en serueys de sema
gestat sens consentir que se fase lo contrari sots pene
de mil florins de or enels dofens reyals del qui con
fera exagidors y acte dia sedonera alo qui se esentes
quatre sous per se coro y eldie de le en berquesio sin
quante reyals questellans aconte de son sou y si dons
ran fianse sels donara en continent. y per que vingu
anotisia de tots manam les presents aser publicades
per los llochs acustumats de la present siutat o de abeudia
y demes vilas en lo present regna dat en mallorca als
13 de 10bre del any 1651 —

Don llorenso [illegible] de montoro
a ysllas de marsilla —

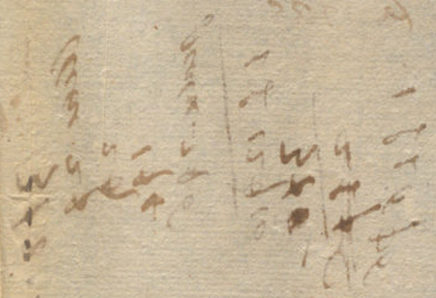

...ovar ditt que persone alguna haura co...
...sat si no nos haurem avis tat in sitio...
...en le dite pena de 200 ℔. y en altres
...corporal a Arbitre de nos de reser...
...vades y nos aurem ressa en pen de tos
...debes a per tots nos que per de dit a sec
...te elegirem y serem pagor el secret
...for tat ℓ ℔ per bens comuns
...acade res le y a tots per los valors
...y 3 del mats de la vade per los vaall dat
...en Mallo a ab 4 de may x de 1644.

Tresorer ℔.

Vt. Mortorell

los elegits per vt. D. Hª a Mayor & Js Juratys
dit a sec te

Myatt juris de tap moment
Juan Batista Planes
Barto Sol del quix molto
Melgusor Antic

Nos al Conde de Montoro Don Vicente Pham de Montoro del Con
all del Rey N.S. Virrey y Capitan General en lo pnt Regne
de Mallorca e Illas adiacents notificam y fem assaber a tots gene
ralment de qualsevol grau o stament sie de com lo Rey N.S. ab
le real plasent despache de en madrid ab 4. del mes de Abril prop
passat hage donat carrec y comanat als capitans Don Pedro Sorisa del
habit de S.t Joan de Sedgola Don Fernando Mas que fassen y reli
en le ciutat Ciutat y Vila del pnt Regne cada hu de ells vna
compahia de infanteria fins als sisanta de cada infans cada compa
nia per ells que dessen a ser Piquers y Mat y be de les Reg
mes y Jenerals per tot enseguint la voluntat de sa magestad dion y no
sinam a ells y qui voldran desdirsen y stendre en les compa
nies dels dits dos capitans ofrodan ser lliberament promptes y ge
nerat los exposa dita provisio Real que rebent los dits capitans
a nom de sa magestad per y en nom de sa Real Hacienda hia nott. Jurabai
de capitania General de Cavalleria los pagara tot lo que guanyera y
los sera degut per lo temps que estara y assistira en Servey de dita Ma
Magestad segons y com los altres de altres dits capitans, al qual
soldats se fara tot bo tractament com a gent que ha residir en ser
uey de sa magestad y que se guarde lo contrari, sots pena de
mil lliures de or als capitans Reals affliccions dels qui lo contrari
faran exegidos y cade die se donara als qui se atrobara guardar los
per socorro y al die dela enbarcatio guarde feyta, e pagua vingue
a noticia de sa Magestad les dites ffes publicades per les acustumades
dels pnts ciutat y la de Palma y demes Vilas del pnt Regne
dat en Mallo a 2. de maig 1644.

V.t Mia S.or Capit.n Gen.l

El Conde de Montoro

Rey per Le Magd. ff.

D. ff. y cayta Gl.

balle dele Ciutat de Elueiça y alos dames balles y paraguas foranes del nou Regne apresentat y un tanse del Sr. Fiscal dele Regies Cort y en gene de nou ff. fran. es anat altres y contrari ffet. diem y mana que cadeq[ua]l en son dret se faça re blicom per los lochs acostumats de edic que nagen estat necessaris ni mes ni menys a[m]b pena de cent mrd. al ganso de bin salem y publicar fasen continuar acce bait ffet. en la vegueria de Mallorca, com a tal fet y les fasen regitar al libre dele cu sie Regial dedite ciutat y foran y pagar de ben dels Iurats per la publicade ffet en Mallorca a 23 de Abril 1624. diem. Vi. dl. xxxxviij

Ten lone Rey

Rat Marbrell
Mr. D. ff. a Magarco le
fis as Abreu Cotes

Nos don Vicente Ram de Montone y Conde de Montoro del Consell de Sa Mt. y Cayta Gl en lo nou Regne de Mallorca y en lo Regne de Valencia diem not fiam y Lem a tots y qualsevol persons nros de qualsevol grau estament condi cio sie com en lo dit de Rey del mes de Ma y rogam y encarregam de part de Sa Mt y en virtut de nostre Regi Offici y com vegeres de Sr. fiscal de Sa Mt fem y ordenam que la dita crida sie feta y publicada en la Ciutat de Mallorca y en totes les viles y lochs del Regne de Valencia per los Corredors de Crides acostumats de aquells y dema[n] nos per lo Corredor de la Ciutat de Mallorca lo que se ha fet y com de fet de tan mal exemple com es aquell de tal manera que les pales de la Vegueria de Mallorca y de Valencia per lo Marshall de Sa Mt. y dom vegeres de Sr. fiscal se hagen de fer y com sie en lo dit Regne de Valencia per lo Corredor de la Ciutat de Mallorca y en

por lo que conve el sarvey de se Magd.
y bins fiss public que lo sobredit Gll Mo=
rey als ganxo delite vile de bine salem
sie punit y castigat com forme Ma=
rey per dit delicte ha comes y com sie
nesa sais per bene fiss dele iustisie que
lo dit Gll Pol als ganxo dele vile de bi=
ne salem sie capturat Mort o viu per=
que no page continuar en cometre al=
tres delictes per lo y altrement se Sa. Illme
in saguent deli bera sio en lo regal C.
pre se diu notifica y mane que lo dit Gll
Pol als ganxo dele vile de bine salem sie
pregonat Mort o viu ab los premis
de bayx escrits.

Primerament dite sa Sa. Illme diu no=
tificaa y promet bayo dele fe y parar a=
le Rayal a qualsevol persone qui pen
dia viu ~~o mort~~ y y posara dins los carses
Rayal lo dit Gll Pol als ganxo dele vi=
le de bine salem los manera donor y pagar
de bens de aquell 300 ll y si no en tin dia
de bens del Rayal patrimoni cent li=
res

Item declare sa Sa. Illme que si lo
dit Gll Pol als ganxo dele vile de bi=
ne salem no pora ser pres viu sino

sino Mort por tanto lo cap de aquell
no podent portar lo cadaver las
manera donor y pagar de bens
de aquell si en tin dia 300 ll
y sino en tin dia de bens del Rey
el patrimoni 50 ll mone de
de Mallorca y amer del pecani=
ari sa fora remisio ale persone
quil capturera y posara en po=
der dele regio cort Mort o viu lo
dit Pol y si sara bondat iat o
dautor ale regio cort de sas
delictes propis com no sie pre
gonat mort o viu y si no sara
deutor ale regia cort sa fora le
tal remisio de delictes a qualse=
vol delinquent o bandetiat
que a no monarca co no sie dels
cridats mors o vius y tinge per
do de part

Item ordena y mane se Sa.
Illme que ... en le Mate
xa pena de Mort natural qualse=

qui ... cabrieza ... dona ... yens ... groa
... ... ... ... de dir ... ...
... ... ... ... ... ...
... ... ... ... ... ...
... ... ... ...

El Rey per le Mag.
Ht y capita Gl.

Valle y iurats dele ciutat de el cu-
die y vilesperoquies forans a su
plicacio y ystan sie dels prodr.
y sin dus clauaris dele part fora-
ne y per lo be public y univer-
sal de aquelle vos diem y manam
en pene de 200 ll. el fisc rayal
aplicadores que en les abilitasi-
ons fayedores lo pnt any els 21
del mes de Mayx primer vi-
nent die acostumat fer regi-
ment dele part forane oy consa-
llers dele ciutat el qual vos mañã
fer iuste forme del regiment
dedite part florense con sedit
tingare avertiment y conside
rasio de posar en lo sac de dit
regiment persones idoneas
sufisiens abils ricas y de bone co
sientie fame y exemplar vide
y en lo sac de consallers dele ciutat
que sapien llegir y escriure de ma-
nera que sapien fer une polise

[illegible] esta dis
posat [illegible] regiment y asa-
[illegible] molt be
no poser [illegible] de male pa-
rt y de male fame [illegible] iornal
ni de manar de [illegible] anys y en iura-
ts de 25 anys y antes de proseir de
en fer les dites abilitasions vos altes
alets iurereu en les dites abilitasios
vos aureu be y lla alment al tote
y qualtat y legalitat posant en
los ofisis persones les mes prin
sipals ricas y de bone part fame
y exemplar vide con virtut gu-
ardant tanint sempre a nostro
Sr. Deu. [illegible] sparit
en vostre pense y animo guardant
en algune manera fer lo contrari
altrement sereu molt rigulose
ment castigats y tinguts per
perius manant a vostros scrivans
quis gun en vostron destrictes reys
teu les pns. en los llibres deles cors
y llegiran aquelles en quis gunes
abilitasions y axi matex vos

[illegible] que no sia capita algu. patro, ni marinez
[illegible] qui [illegible] mes
[illegible] algu. los so
[illegible] y cassas
[illegible] qui contrefarán [illegible]
[illegible] fausto
[illegible] y
[illegible] persona
[illegible] cremat
[illegible] com de
[illegible] persona
[illegible] ymane
[illegible] qui
[illegible] magrote
[illegible] Coll. [illegible] Coria
[illegible] Jaume [illegible] vila de
[illegible] Enbar
[illegible]
[illegible] donar
[illegible] lliu
[illegible] monj
[illegible] que
[illegible] com
[illegible] cort
[illegible] que
[illegible] mesit

mes pena que sinos anys de galera y tingue
remissio de part.

Perque dites cosas vingan al notisia de esta
[illegible] sasoria Illustrissime las pnts. ser pu
blicades par los llocs acustumats de la pnt. sui
tat. dela delcudia y an las vilas y parrochias foranes
del pnt. regne dat. en mallorca als xviiij de
Jun. de 1648.

El conde de Montoro.

Vt. tarracona Rx.

Vt. Salas et Barayz
Vt. don franciscus a. ma
garola fisi aduocatus

Las pnts. son estades publicades par los llocs acu
stumats de la pnt. vila de monturij per mi
de de pera Joan arnandes corrador de nos
tre cort vij. a 8 de Joriol 1648.

Sbo. Esth. olorue.

1

Instructions de lo que han de hazer los Capitanes de la Ciudad de Alcudia, y demas villas deste Reyno en execution de lo que se resolvio en la Junta de Guerra que mandamos tener en dos de Julio corriente de 1648.

Primo que con el secreto y cuydado que conviene sepan que gente hay de armas en su distrito contandolas de 16 hasta 60 años.

2.º que con el mismo cuydado y secreto sepan las armas que hay en su distrito, y que esten llimpias y de provecho para servir.

3.º que se haga mandato a los que no tuvieren las armas llestas las hagan adreçar dentro quinse dias en pena de 3 ℔.

4.º que reconoscan las municiones de Guerra que hay en dicha Ciudad de Alcudia y demas villas con el secreto y diligentia que conviene al servicio de su Mag.t y si son de provecho = y si los Jurados tienen las que tienen obligacion de tener de respeto, y si nos las tienen mandar que las compren dentro quinse dias en pena de 25 ℔ pagadoras de sus bienes proprios.

Y finalmente que los dias de Domingos, fiestas de guardar y desocupados hagan exercitar y industriar la gente de armas por esquadras como se acostumbra, encomendandolo a algunas personas platicas, y hecho lo sobredicho buelvan a esta Ciudad a dar aviso de lo que habran hecho y de lo que mas convenga hazer. excepto el Capitan de la Ciudad de Alcudia que no se ha de mover de su puesto donde nos avisara por escrito. Datt. en Mallorca oy Domingo a los 12 de Julio 1648.

M.e de Montero

Por mand.do de su Ex.a M.r
Juan Bau.ta Mirnotts
Secret. de la cap.a Gral.

A

el Rey per se Magd.
lo Alt. y Capitan Gl.

Balle dele vile de Alcmaior y deles
demes vile en lo morge descrites
al tenor deles pns vos diem y maña
en pena de 200 ll. de fin regala
plicadores que vistes les pns entre
gau els amats de se Magd. los capi
tans deles dites viles les instrucci
ons que van al estat e faren pa
gar de bens comuns de cada vile
el cavall forçat per son
salari y 3 almuts de ciuade per
son cavall y ins dos sous per
les pns y per les dites instrucci
ons dat en Mallorca als de Jan
al 1648

Mantuns
y altos viles

el Conde de Montoro

Per mandato de sa Sa.
Illma. Joan Batiste Mir
nott.

Die 3 Agost 1648

Mto. le va de Anto. Rosatto — que dins 20 dies compre cauall ab ses ar-
mes sots pene de 24 ß. fet per orde
del Balle per Mto. de sa so. S. Fme.
del Sr. Virey in tomat per lo mi,

Mto. Anto. Mi valles de Sr. tone coll — que dins dit tems demunt dit ab le
matexa pene compre cauall et Alias

Mto. Mo. Mi gll. Ma-
nera dele cos-
te — que dins dit tems ab le Matexa pe-
ne compre cauall e a ß.

Die 3 Agost 1648

Mto. le va de Barto. Mas teuletes — que dins 14 dies compre dos Arca-
buzos flos cos y espases per ser visi
del Sr. Rey fet per lo mi, per
orde del Sr. Ss. Veroni Comelles
capita sots pene de 10 ß.

Mto. le va de Sa-
bestia Robat-
tieno — que dins 14 dies compre 2 arcabuzos
flos cos spases per ser visi del Sr.
Rey sots pene de 10 ß. fet per
lo mi, per orde del Sr. capita

Mto. le va de Pera-
sagui ~~que di~~ — que dins dit tems en le Matexa
compre un Arcabus ab sos aue-
ns

Mto. le va de Gor-
gori Mas coro — que dins dit tems compre un Ar-
cabus ab sos aueus ab le matexa fo-
rme

Perlo que conue al seruey de esta Vniuersitat, y benefici publich es estat necessari saber quantas son las Vinyas hiha en aquex terme y spesificar de qui son, quantas quarterades cada vna, y quinas son las dels franchs. Y axi es estat necessari escriure a V. M. para ques seruescan en executio de la lletre del señor Virrey que va ab la pnt. manar en continent posarla en exº. y remetrens al peu de las pnts. quinas son las ditas Vinyas, las quarterades, y spesificar quinas son de franchs, procurant ab totes veres se fasse ab lo manco gasto ques pugue que esta Vniuersitat ho estimara molt Nostro señor gde. de la sala de la Vniuersitat als 24 Juriol 1648.

Los Jurats de la Int. Ciutat y Regne de Malja
Demt. de Su Senyoria dels molt mags. SS.
Jurats Raphel Cardellnotts pr. Guillem
Alcouernots Suretari y Sta. de la
Int.

Aqui se embie a V. M. dos fulls de paper lo vn per asentar las vinyas y de qui no son de franchs y lo altre per els franchs

Al Rey esp.ª Mag.d
lo llocht y Cap.ª Gnal.

Balle dela vila de Montuyri Perquant es estada presentada sup-
plicatio p los Mag.chs jurats del p.nt Regne dient y representant
que p los fins y effectes conservents lo desempenyo y benefici dela
Universitat conue summam.t que ab tota breuedat se registrò to-
tes les vinyes axi dela p.nt Ciutat compart forana supp.nt nos per
co fossem seruits lletres mit jensant manar al Balle y jurats de
la p.nt Ciutat del Cudia y a tots los demes dela part forana
sots la pena ben vista que encontinent que los seran presenta-
des dites lletres per medi desos seriuans registrò totes les vinyes
que y haura en lo districte de cada vna dela dita ciutat y viles, y Par-
rochias fent expressa mentio de quantes querterades es cade vinya
y del dunyo y señor dela tal vinya, y assenalant les que serà de fran-
chs de qualsuol estat o conditio que sia, y sots la matexa pena los
dits seriuans remeten y enuien a dits Mag.chs jurats copia aue-
thentica satisfets de sos treballs sots cominatio que si acas se tro-
bera que hauran faltat en registrar lo tenor de que sera cada vinya
y de qui es sens exceptio alguna de personas ademes que incorrerà
en la dita pena a costes y despesses dels contrafahents a tiran ministres
pera registrar lo que haura dexat de fer en la dita forma al peu
dela qual es estat per nos prouehit lo die p.nt ab desliberatio dela
Real Aud.ª que se aga como se supplica en pena de sin quanta
lliures de bens propris; Pertant per debita ex.º dela dita prouisio
a vos diem y manam a vos dit Balle y jurats de aqui en pe-
na de 200 ss al fisch Real app.res que encontinent vistes les p.nts
poseu en debita execuutio tot lo que desobre esta contingut, y narrat
sots los ditas penes e pres no faren lo contrari si ditas penas de-
sitjan euitar dat en Mallorca als xv. de juliol de
M de xxxxviij

[signature]

V.t Taracona R.r

Llobet notarius
R.l Aud.ª

que fasse lo narrat ab estes

el Rey pera Nº S.

[illegible] y [illegible] [illegible] [illegible]
[illegible] [illegible] [illegible] [

deles viles infra escrites en pena de 200 ll
paren en lo que los manavem fer acirca
de fer comprar cavalls pais aso toca
a vosaltres dits capitans e que fassau pagar
el cavall forsat a cada vile 4 ll y 3 almuts
de sivade per son cavall dat en Mllorca
als 4 de agost 1648

El conde de Montoro

Per Mto de Sa Sa Illme
Juan Batiste Mirriol

Resposte als 9 agost 1648

Jaume Roca cavall forsat

El Rey per se Madrid
lo Lt. y capita Gl.

Balle dele ciutat del Cudie y los demes
balles deles demes viles del prnt regne
y a sos tiners saluts ayistan sie del pdr
fiscal dele regia cort y en pene de
200 ll francos avos altos ett diem y
manam fassau tote diligensie y infor
mar se y saber qui son les persones
que estan retirades en les yglesies
y convens de son districte y de tot
avi caran a sa Sa Illme y le matexa
diligensie fassa en saber si dites si de
dites yglesies y convens a ont estan reti
rats les dites persones retirades y xen de
ellos y apres y tornen y tanabe avi carea
de tot perque axi conve perque pugen
proseyr el remey de rastisie y fassa
pagar el cavall forsat qui porte les
pns de bens dels rurats de cade qual en
son destricte 4 ll 6 y tres almuts de si
vade per les pns per son salari y ca
vall dat en Mllca xvij de Agost 1648

vt tere sone Dns El conde de Montoro
vt sales et barrijs
vt Dr. Ms Amagarole

Capitol

Al Rey per se Mad.

lo Ut. y capita Gl.

Balles dele Crutat del Cadie y los dames ba-
les deles viles y peroquies forones del pnt regne
y a los tinens salut a suplicacio y instancie
del Pr. fiscal dele regie cort y en pene de 200
f. francas que cade qual en son destricte
fasse publicar per los llocs a sus
tumats le edicte que va ab estes
pregonort mort o viu a pera iuã
Mir a Dn. Saraj de Soller habitador
en lo terme de spolles y ab los pre-
mis com en dit edicte se conte
y publicat lo fereu reystar
en los llibres dele cort y fecer
pagar el pdr. destes 4 ℔ 6 de bens
dels jurats per cade publicade
y bayx de estos o del matex edic-
te. continueron aste com se fet
dat en Mlbr. a 24 de Agost 1648

Vt. Mortorell

Vt. Dn. Fr. Amayorde fis-
cas Adtes

Glas

Ginort nott

Nos don vinserse Ram de
Montone conde de Manton
del consell de S. Md.
Ult. y capita Gl. en lo pnt
Regne de Mallorca e ysles ad
resens diem notificam y fem
a saber a lo tom gmnt de qual
seuol grace estament o condi
sio sie com a 24 del mes de
iuris ol propessat de 1648 die
de diuen dres Pera iuan mir
at Saray natural dele vile soller
y habitador en lo terme dele
pero quie de spolles sens temor
de deu ni dele iustisie tem
poral a dos bres y migre de die
pos mes o manco Pera iuan
nis at Seray natural dele vile
de soller y abitedor ele poroqui
e de spolles sens temor de
Deu nro Sr ni dele iustisie

temporal no aduptat axir ale
en lo cami R.l. qui va dele pnt
ciutat ale dite peroquie de Spolles
y auer parlat algunes parabules
ab Refel Royx qui uanie ale ciu-
tat en companyi de altres ab
coual cadures caragades de carbo
y entre altres cases li demana
quant feya com ta dedonarli
los vint y set sous que li deuie
y lo dit royx li responge quant
los tindrie los y donerie y dit
Pera ruan nis li responge ioel
uull ace matex y llaũsau los en
terra y tot aun Matex punt
se trege un ercabres curt de pedre
de llargarie de 3 palms de cano
y li tira ar cabusade y trobant
se alli lo pare de dit Royx

acudint adit nis dit Royx
se trage altre arcabres y leys
apunta dient li nous acos
teu sino tam matex ni aura
per uos dele qual arcabusa
de lo dit Refel Royx nes
ta ferit y nefrat en el bros
dret y treuesat de part a part
baix de le mamelle diete deles
quals farides el cap de dos
hores fort mort com de
lite tan atros y comes en
cami reyal ab arme predi-
torie sie en gran deseu tori
tat dele iustisie per lo que
conue y es nese cari que
per sone tant per nisiose
a est Regne mort ouiu
uinge en poder dele iustisie
per que sie exemplar mẽt

Punit y castigat per so y altre
ment su ff. in saguynt le
des liberasio en lo reyal consell
prese estitue ordena y mane
y ab se bone fe y Pecaule
Rl. promet a qualseual
persone de qualseual grau
o estement sie en care
que sie ofisial Rl. qui
captureria o posera en poder
dele Regie cort lo dit Iuan
mis altos saray neutral dele
vile de Soller y abitedor
dele vile de Soller spolles
los manera donar y pagar
de bens del dit delinquent
dellurs fautos o complices
sin tindra 500 ff. y si no

en tindra de bens del Reyal
patrimoni 150 ff. y amos del
pre mi pecuniori el quil
posera en poder dele Regie
cort viu lo dit Pera Iuan
mis sisera delinquent seli
fara grasie y alliberasio
de sos delictes en care que
sie bendetiat cridat Mort
o viu que no sien pregonat
de un any y mix en esta
part y no de antes y en
cas que el quil captureria
no tinge delictes se fara
grasie y liberesio a un
bendetiat que ano mene
ra en care que sie bendet
iat pregonat Mort o viu

de dos Anys en esta part y
no de abans con lo tal bendet
rat no tinge instan sie de
part y no Altrement

Item declare la Sa. Illma
que si lo dit pera Ivan mis
no podia ser pres viu sino
mort por tant lo cap de a=
quell no podent portar lo
cada ver los manera donar
y pagar de bens del dit de=
linquent o de sos complices
o fautos sin tindra 300 ll
y si non tindra de bens del
Rl. pessimoni 100 ll Mone=
de de Mallca. y ames del
premis pera mais se fara

remisio ale persone quil capta=
rera y posera en poder de le
regie cort lo dit Pera Ivan mis
si sera bandetrat o deutor
ale regie cort de sos delictes
propis en le forme sobre
dite y sino sera deutor
ale regie cort se fara le tal
remisio de delictes a qual
se vol delinquent bendet
rat que ano me nera co
per sos delictes puge me=
rexer fins a deu Anys de
Galera y que no tinge
instan sie de part

Item y mane la Sa. Illma
que in sorera en le mateixa
pene de Mort natural

qual seuol persone en case que
sie casola que anira aqua dis
llat y aso siat ab lo dit Pera ra-
an nis y anant ab ell los
pugen capturar morts o uius
y per quant se enten per
cosa certa que dit Pera ra-
nis no pora en tretenir se
ni durar en lo pnt regna sino
tenie quil afa-uors y reseptas
y per extirpacio de dits delic
quens ningune cosse es me
nese sarie que lo rigulos cas-
tic dels feutos y reseptedos
de aquells per tant se fa illme
sens derogacio deles penes en
altres edictes contre fau

tos estetuydes restant aquelles
en se forse y poder y lo dient
salue el fisc dele Regie cort
diu notifica y mane que per
sone algune de qual seuol
grau o sta ment sie no gose
ni presumesca afauorir
reseptar ni recullir en cases
posesions montanyes ni al
tres llocs el pre dit pera ra-
an nis de coller ni donarli
algune manera de secos
factor y ayude. Mantenimet
armes munisions sats
les penes unstetuydes en los
regals edictes contre feutos
de ben detrats y de 300 ll

de bens propis paga dores lo
un ter, per lo acusedor que
sara tingut sacret y los 2 ter=
sos els cofres reyals de se Mad.
declarant que si dit delinquent
se ra trobat resextat recu
llit en ses casses y posesios
in sidesca en pene de le vide
lo tal fautor y que sie en
dero cade le casse aon sara
trobat ultre le pene pecu
niari y aso en cace fuje de
le tal casse ~~aon sara trobat~~
~~ultre le pene pecuniaris~~
y no sie captuat y si cas
tara y si constera que
dit delinquent sie estat
resextat en le casse lloc

oposesio del tal fautor en cace
que no sie trobat en ella in
sidesca en pene de 400 ß
y de sinc anys de servir a se
Mad. en hora a ses cortes propres
y sino sara militar de deu
anys de ramer en les galeras
de se Md. y de 200 ß

Item estituex y mane dite
se Sa. Illme que no sie
capita algu patro ni mani
ner qui gose ni presumes
ca embercar ni ser em
bercar ab vaxel algu lo
sobre dit Pera ruan mis
de soller sots pene del qui

gontre sera de caure y insi
dir en les penes ynstetuides
contre sautos de ben detrats
y de perdre lo uaxell ab
tots los arreus y axor xies
y en les matexas penes in co=
nera le persone quil tornera
el pnt regne y lo uaxell
sara cremat en cose que sie
aquell del capita o patro co
de altre persone

Item dite se Jo. Illma or
dena y mane y ab se bone
se y paraule Rl. promet
a qual se uol persone qui
des cubrira y donera y bene

y bestant prouer qui son los
sautos dedit Pera nis alios
saray natural de le uile de
soller y abitador en le pero
quie de spollos o donera no=
tisie quil em bar cara o sara
en bar car se li doneran
200 ℔ de bens dels tals sa=
utos y sera tin gut sacret
y si posera en poder dele re=
gie cort algun de dits sau=
tos los manera donar y pa=
gar de bens dels dits tals sa=
utos 400 ℔ y si non tindra
de bens del rey al patrimo=
ni 100 ℔ en dos cas de cap=
ture y sens lo premi

pecuniari se fara remisio
ale per ~~sone~~ qui posera en po-
der dele regie cort algun de
dits fautos seli fara remi-
sio de los delictes com no
meresca mos de set anys
de Galera y tinge per do
de port y sino es deutor
ale regie cort se fara re
misio de delictes ale per
sone qui a no meriera co
no meresca per los desme
rits mos pene que 5 anys
de Galera y tinge remisio
de port y per que dites
cosses vingen a noticia de

tots mane se fa. Illme
les pns ser publicades per
los llocs acustumats dele pnt
ciutat dele del Cudie y en les
viles y peroqui es fora nos
del pnt regna dat en Ma-
llorca als 24 de Agost
de 1648

El Conde de Montoro

Vt. Teresone Rns

Vt. Martorell

Vt. Dn. Ffs Amayalo de Sy
Adatos

el Rey per se Mo. ll.
lo Ill. y capita gl.

Capita dele vile de Ilue maior y de nos
viles en lo morge destos descrites ab tonor
deles pns vos diem y manon en pena
de 500 ll. el fiscal ... que poseu en
exacusio le orde nostre que vos entre
gora a vos o a vos tron Ill. lo cavall forsat
qui aporte les pns fent fer lo scutini
en le forme contin guide a un full
de paper firmat del secretari de
le capitania rie gl. de bay x escrit en
molte claredat y distinsio y ab le bre
ve dar possible y fera aquell lo nos
remetiu que axi conve el ser rey
de ... e fareu pagar el cavall
forsat per son salari de bens co
muns a cada vile 4 ll. y 3 almuts
de sinuade per son cavall y 2 ll.
per les pns y instruction dat en
Malla ... 20 7bre 1648

El Conde de Motoro

el Rey per se Mo
lo Lt. y capita Gl.

Lo capit. Dalle dele vile de Ducmaior y deles demes
viles en lo morgen descrites per quant
en le rante de guerra de 29 del mes
de Agost proposat se resolge que se
fessan 500 ff. dragons que servescan
en Moscat y tingan obligacio tempo
que saran auisats acudir aon los
manaran ab son moscat mat xo a
mule ab son bast y sarrie cauec o
xade y sa halle y tots sean de fer
tant cade vile per quant vos orde
nam y manam que lo mes post
que puge fassau fer cri de publica
per los llocs acostumats de vostro
destriete que tots los qui voldran
allistar sa per servir ab le forme
sus dite dins 7 dies compare gen
de vont de vos fent ne una llista
y los assaguren y donen paraule
Rl. de que tots los qui sarviran
de drago com sta dit los alliberan
de fer guardes a presos ni ales iglesies
ni de acompanyar presos ale
ciutat e fere ledite llista le nos
remetreu y faceu reytar les pns

en los llibres de vostre cort de vostron
destriete e faceu pagar lo cauall forsat
de bens comuns de cade vile 4 ff. per to
salari y 3 al mats de riuade y 4 ff. per
les pns dat en Mlla. als 22 - 7bre 1648

El Conde de Montoro

Nos ~~el conde de montoro~~. don Visensio Ram de mõ
toro. conde de mõtoro del consell de sa mag.d lloctt
y capita gl. en lo prit Regna de mallorca e illas
ad Jasentz diem Notificam y fem a saber a to
tom Generalmt. de qual sauol estament o
condisio sien com sots a ll. 7 de l mes de agost
propasat. a set horas de nit pors mes. o maneso
Axint de casa. q ll. gual ~~[illegible]~~ lloctt de balla
del a uila de ineta que la te propio abaurador de
dita vila per anar auera. un Rumor de gent que
sentia dins del hore. que te prop de dita cassa vahent
que heran lladres quisen portauen sabas que lia
vian Robades los encalsaue cridant lo nom de
l Rey. y los que encalsaue que heran dos home
ns litiraren una arcabusade en lo qual lo fari
ren anel bras diet. que tiauasa per el braho de
dit bras de part. a pard. y com a. istansia del
procurador fisical de la Regia cort. se ha jefetes
las diligensias posibles en ques sabes y aueriguas
quison los dits delinquents qui tals delictas han
comesos cohoperat y entreuingut en ell. lo que
no lies estat posible aueriguar y com dellictas
tant atroses sien en gran detriment de la jos
tisie a bque resta lesa lautoritat Rehal
per lo que conue als aueys de sa. mag.d beni
fisi publics y bona administrasio de justisie que
sapie y auarigue quison los delinquents qui

atos delicte y hanmorestes y que aquells tinguen
en mo y poder delaplatifie parqueguyden esse
cabegat y punits dalto y baxtebrement sa forcè.
illme insagint sadeliberasió en lo Rehal en les
doresa sode deaso manera totes y qualsevols
persones dequalsevol grau estament o con
disió sien quesagien tinguen o/ tindran no
tisie alguna quisonsdelinquents o/ altres
que hajen cohoperat entre tinguts o/ sabuts
o/ enqualsevol manera consentit endit de
licta. quedins 24 horas delapublicasió de
aport publicadrida enavant. loshajen
de mucià ale Regia cort. sots pena que
sinon faran seran tinguts per fautors. dedits
delinquents y percomplises dedit dellicta ysse
ranguits y castigats com. atals y ulte dedit
cabtes incorreran enpena de 200ll q
fan essa aplicadoras totes. alacusador. y qui
donara legitima prova y los altres no tinguts
als cofrers Rehals

Item sa forie. ill.ma de baix de bona se
y paraule Rehal. gromet. y atsegure aqual
sevol persona dequalsevol grau o/ estament
sie guardes cubrira quisonslos delinquents cohpe
tinguts sacre donare y encprova. los seran do
nats 300ll per cadehu dedits dedits delinquents

quedescubrira de bens del matexos o/ delinquents
quedescubrira fautors o/ complises sinotindran
y sinon tindran los saran donades 100ll q
quiscun de ells debens del Rehal patrimoni dite
dedit premi pecunarj. selo dit denunciant sera de
linguent empero dellicta no mayors de mejde
lo. anys de galera ligera y bastant
emisio encare quesie dells quehan cohopse
rat. y cabut. en lo perpetrat delicta o/ complises
o/ ell com no sien los principals o/ bandegats pre
gonat nots. o bes y linguts dado de part
y sino dura cort. alaregia cort. separadita remi
sió y liberasió enpersona delsdelinquent o ban
degat que anomenara empero dellicta
no ma dessa mejde. io. anys de galera y que
no tinguie y stanssie degat.

Item de baix de matexa forie y paraule
Rehal gromet dita la forie ill.me aqualsevol per
sone qui pendra o/ entaeguera en poder de la Re
gie cort. algun dels delinquents dedits o/ complises
a. ell. li manara donar y pagar 300ll deben
dells tals delinquents fautors o complises sinotindran
y sinon tindran los serandonats 100ll del
Rehal patrimoni dequiy cun. de ells y ulte dells
de mi y ecutorj dita forie y stil gromet

fer y que fara plena y bastant remisio
al quital captura fara en care que sie complise
y que haje cohoperat en dit delicta com no sie
los prinsipals y altre ment com no meresca a
mes de deu ss. de galera per los delictas y sino
sera delinquent fara le mateixa remisio lo al-
tre bandeggat delinquent per ell no manador que
no meresca mes de 10. anys de galera y no tingue
istanlie de part. y dits premis se donaran a qual
seuol denuciant en care que sie ofisial Rehal y
per que ditas cossas vinguen a notisie de tots mane
ses prnts. ser publicades per los llochs acustumats
de le prnt. Suitat y dela del cudia y de mes vilas
y parrochias foranes del prnt regne dat en
mallorca a 19 de 7bre 1648

El conde de montoro

Tarasona Rg.

Fl. Salas et Barays
Fl. Dos Fl. Magarola
fisi Adtes

Las prnts. son publicades per los llochs acustu-
mats de le vila de montuiri per medi de peraioa
ar nandes corrador de nostre cort. dat en mo turij a
12 de 8bre 1648

Dutodie foren publicades a dictas del s. urri
sobredit com als 8 del mes de 7bre 1648 a
2 horas de nit poch mes os manchó sertes filis
maladicio pocta ment a deu y a le iustisie
acordade ment sers palar paraule y de pard
de darrera no dubtaran tirar 2 arcabusades
a crema roba a diego pieras de la vila de llucs
major el qual se trobaue en cos sers capa asentat
a le seguia de dita vila deuant del hostal de gm-
pou en conuersasio y con panie de altres ome-
ns de las quals arcabusades fonch ferit y nefrat
al mix de le esquena y si isqueran a nel costat
dret abset forats que al cap de pochas oras fonch
mort.

mane sa sorie Illme que qualseuol perso-
na de qualseuol grau os esta ment sie qui sa
pien tinguen os tindran notisie algune qui
son los delinquents os altres qui haien cohoperat
entre uingut os sabut en qualseuol manera con-
sentint en dit delicta que dins 24 horas de le publi-
casio de la prnt. en auant los ayen de denuciar
a le regia cort. sots pena que sinou fara dita de-
nuciasio seran tingut per faustors de aquels
complises de dit delicta y seran ponits y castigats
com a tals y ultre de dit castics incorreran en pena de
200 ll. aplicadoras un ters al acusador y 2 al cofre

mane sa. sorie Ill.me quidonara bastant
prova quisen dits delinquents los sera tingut
sacret y donant dita prove les erandonades
300 ll. per cadehu de ells dits delinquents
que descubrira de bens dels matexos delinque
nts faustors os complises sintindran y sinon
tindran li seran donades 100 ll. per quiscun
de ells de bens del Rehal patrimonj y ultre
dedit premis. si lo dit denuciant sera delinquent
com per los delictas no mares sola mes de co. anys de
galera li fara plena y bastant remisio en ca
re que sie dels qui han cohoperat. y cabut en lo per
metat delicta com no sien los principals
qui tiraren les ditas dos arcabusades

mane sa sorie Ill.me promet sobre paraule Reha
l aqualle vol persone qui pendra y entregera
en poder de le regia cort algun dedits delinquents
predits complises li manarandonar y pagar
300 ll. de bens dels tals delinquents os faus
tors y sinon tindran del Rehal patrimonj 100 ll.
per quiscun de ells y ultre dedit premis pecuna
ri. ~~ma~~ dita sa sorie Ill.me promet fer
y fara plena y bastant remisio al qui tal captura
fara sirera delinquent en care que sie complise
que haie cabut cohoperat en dit delicta com no sien

Los principals qui han tirades las ditas arcabusa
des ni bandegat cridat mort os biu y sino sera de
linquent fara le matexa remisio a altre bandeg
at delinquent per ell anomanador com no
sie cridat mort os biu ni tingue istan sie de
part y dits premis se donaran aqualle vol de
nuciant en care que sie oficial Rehal y per que
dites cosses. &. dat en mallorca a 19 de
7bre 1648

el conde de montoro

Vt. martorell
Vt. don ffr. maga
rosa fs. advocats

Tarasona Rs.

Dicto die son estades publicades edictas del sor
virey sobredit com a 22 del mes de agost
propasat que trobansa Baltasar serra i morro de vinsa en una prosi
atat te en lo terme de dita vila bajo de una figue
ra a 4 horas de nit poch mes os manchosi
ana sert fill de perdisio induit del maligne
esperit al qual pochtament adeu y ale costissa
temporal no dupta pegar punxides ab una cara
bina i tirarli arcabusade ab la qual lo fari y ne
fra per difarents parts del cos y el cap de pochas oras
mori dit baltasar serra y morro y com se ha

Item fetes delegencies enques sabe yaue
rigues qui este delinquent guehanco
mesa dita mort cobperat o entreumpu
anelle y que aquell cregue en mans de
dele justicie perque pugue ser castigat
per co y altrament la serie stat me
de dit crim enlocheal. contra dite sobre
que also pesa mane altey y qualseuste per
ne de qualseuste grau condicio o esta ment.
se que sapie o sinquentse guisonlo
delinquent guiha cometut cobperat
o entreuingut sabut. quedins 24 hora de
este crida en auant. oumgan de nuuia
al regia cort sots pena sinou sera
trobat per faulsos dell delinquent ff-
empble crdit delicta perar cuniqu
dits ligas com altes y altre dell mem
ran empende sobre aplicadors cun
ters del acusador. y los 2 tersal cofrens
Reals

Item fa sino stat sobre labonse
y paraule Real. promet y alegue aqua
stes dues persones qui descubrira qui sobre
dit delinquent cobperat fuere y donant le
aquesta cofrerdonen 300 ll deben ses
mateps delinquents. y sinon tendran de
pena del Real patrimoni 500 ll

Los don Vesenti Ram de munt
dese magestat lot y capita y
Cilly ad josens Diem noti
de quol se uol grau cdisio e
se corady en a quest bem y en
dars axi en sent dely per sons per que au menta lo calor que
lo dely tiu asoley es molt gran co tanbe de cremar bocy o liuy
altey arbey perso y altra ment de sit jant la deslliberasio en lo
Regal consell prene statuex y mana que nosia per sone alguna
en lo pret Regna que gose posar foch en los rostolls egarigey
ni cremar valls de marsagey bory nieresty des del dia de la
publicasio de la p.nt crida en auant fins als 15 de Vbe del
Corent anj sots pena de sinh guanta lliurey franchy exhigudorey
del bens de cada qual qui cobra fara applicadorey co un ters a
al a usador y los dos ters als cofrens Reals y de estar trenta
dies ala carcer y altrey penys majos al bstre senyoria
y Illustrissima terr arnadas y per que les dites coses uingen a
notisia de tots y no puga uinguna alegar ignorancia mana
les presens aser plubicades per los locs acostumats de la
present Ciutat y de la al cudia y uila y Baroquies foranes
del present Regna dat en mallorqua als VIIIde
juriol MDCXXXXVIIIJ al cote de munboro

Vt terasona Reg

ut sala et Rarangs

Vt don franssiscus magarola

ARXIU MUNICIPAL DE MONTUIRI

Nos don Vesenti Ram de munt[illegible] Comte de Muntoro del consell
de se mojestat llot y capita y [illegible]naral en lo present Regne de mall
Cylles ad jasens Diem notifi[illegible]cam a seber a tot [illegible] jenaral ment
de qual se uol grau codisio [illegible]tament sien puecam el ferse
se corades en a quest bens en la [illegible] y lla se poden seguir grans
danys axi en selut de les persones per que aumenta lo calor que
lo de les tiu a soles es molt gran co tanbe de cremar bocks oliues y
altres arbes perso y altra ment de sit jant la desliberasio en lo
Reajal consell prese statuex y mana que no sia persone alguna
en lo pret Regna que guose posar foch en los rostolls e gareges
ni cremar palles de marfages bores ni erestes des del dia de la
publicasio de la pnt crida en auant fins als 15 de 7bre del
corent any sots pena de sinh quanta lliures frances exhigidores
del bens de cada qual qui cotra fara applicadores lo un ters a
al acusador y los dos tersos als cofrens Reals y de estar trenta
dies a la preso y altres penes majos al bitra se senjoria
y llustrisima te res aruadas y per que les dites coses uingen a
notisia de tosts y no puga ningu alagar ignoransia mana
les presens a ser plubicades per los llochs acostumats de la
present Ciutat y de la al cudia y uiles y paroquies foranes
del present Regna dat en mallorqua als viii de
juriol MDCXXXXviiij al cote de muntoro

Vt terasona Res

ut sales et Raranys

Vt don fransiscus magarola

ARXIU MUNICIPAL DE MONTUIRI

ARXIU MUNICIPAL DE MONISTROL

de nos miquel sureda caueller de alcantar de
se magestat son procurador reyal antingue p
reyal patrimoni en lo present Regne de mall
y el lo bello son llotinent de la uile de
luts de uant nos ha conperagut el arm
sitgar procurador del collegi de sant marti de la
de jesus de la present siutat dient nos que dit col
possejex en lo terme de aquexa vile vostra pos
nade son campany en la qual es molestat de
ro de bestias que contre se uoluntat entren en aquell
camins des fent parets y bardises aportant sen lem
et alias de tot lo qual ne radunde gran dany al señor re
suplicant en dit nom per so las presents proues des
abtonor de les quals vos diera y menam en pene de vi
lliures franques al fisch y que an continent vist
per medi de vostron misatge y coredor faren fer
blica per los llochs acustumats de aquexa vila
en continent que totom y tote presone de qual
ment sia que tingue bestias de qual seuol es
tingue aquell ben ten cat y guardat de mane
trobat dins dita possesio sospena de 3 ß ban y
tra lo dany que fet euran y aximatex que nos
alguna que gos ni prosomesque entrar en dita
defer camins desfer parets y bardises aportant
et alias sens llisensia del dit suplicant en di
pena vltra lo dany que fet euran fent r
contra tots aquells qui alas presents hauran
ban y manada sempre que trindreu y stansia
so dat en mallorque als 12 de setembre 1650

miquel sureda

Danos Miquel
Danos
Danos

1194
388

y en fetas de ligensias en que sabes y aue
riguas qui esset delinquent qui hanco
mesa dita mort coloperat o entreuingut
anelle y que aquell vingue en may poder
de le justisie porque pugue eser castigat
per lo y altrement sa sirie Illme
se deli berasio en lo rehal con sell [illegible] insequint
de aso presa mane a totes y qualsevols perso
nes de qualsevol grau condisio o esta ment
sie que sapie o singue notisie qui son lo
delinquent qui ha en pre petrat coloperat
o entreuingut o sabut que dins 24 horas de
le pnt cride en auant o vingan a denuciar
a le regia cort sots pena si no ufara sera
tingut per fauctors dedit delinquent y
complise en dit delicta y seran punitors
castigats com a tals y ultre dedit castios incorru
ran en pena de 200 ll aplicadoras com
ters al acusador o alqui denuciara y los 2 terlos al cofrens re
hals

Item sa sirie Illme sobre la bonanse
y paraule rehal promet y asegure a qua
lsevol persona qui descubrira qui es lo de
linquent los sera tingut sacret y donant ple
ne prova los seran donas 300 ll de bens dels
matexos delinquents y si non tindran de
bens del rehal patrimoni 100 ll

y si lo dit de nuciant sera bandeggat com per
delicta no maresca mes de 7 anys de galera
y tingue pardo de part se li fara plena y bas
tant remisio en caraquesia dels quian coloperat
y sabut en dit delicta com no sie los principals
es y si no seura cosa a le regia cort se fara lo di
ta remisio a nel delinquent que a no menara
com per sos delicta no maresca mes de 5 anys
de galera y no tingue estansie de part.

Item de baix de matexa fe y paraule
rehal dita sa sirie Illme promet a qualse
vol persona qui pendra y entregera a le regia cort
dit delinquent li manara donar y pa
gar 300 ll de bens del dit delinquent
si tindra y si non tindran los seran donades
100 ll del rehal patrimoni y ultre dedit
premi pecunari promes fer y fara plena
y bastant remisio alqui tal captura fara
y sera delinquent en care que sie complise y
que haie coloperat pentreuingut en dit delicta
com no sie lo principal y no mes resisse mes de
10 anys de galera per sos desmerits y tingue
pardo de part y si no fara delinquent fara le
matexa remisio a altre bandeggat per ell
ar manador que no maresca mes de 10 anys

mo tingue estansie de part y los dits premis
al qual se uol denuciant en care que sie ofisial
rehal. y per que ditas cosas tinguen a notisie
de tots &c.
dat en mallorca a 23. 7bre 1648

El conde de mõtoro.

Ft. salles y barcaj

Ft. mn

Ft. don ffs. ma
garola. ffs. adiostrij

Dito die foren publicades e dictas del sor.
Barcaj sobredit com 10. de setembre 1648
a 2. horas de nit pocs mes o manchs dos
homens armats de arcabusos de pedra curtz
arribant a nel moli de la alsine del terme
de lesuitat en la qual estaue per conductor sa
bastia trias molinier y lo feran axir de uã
t dita casa de dit moli y li demanaren pa y
for ma die y dines y dit tries torna en dita casa
y un de dits homens induit del esperit meligne
no dupta tirarli une arcabusade en le qual lo
fari en el dit tries baix de la garga mella de
le qual en continent fonos mort. y com estan
sie del procurador fiscal de le regia cort quy
sabes y aueriguas quison los dos homens qui

han per pretade dita mort o altres qui han
colio perat o entre tingut en elle lo que no
hes estat posible aueriguar y com de lucta
tant atros comes abarme proybide ab ani
mo de robar. dins sa propia casa y sie an gran
de triment de le justisie per lo que conue que sa
pie y aueriguе quison los dits 2. homens qui
tal de lucta han comes y que aquels tinguen
en may poder de le justisie per que pugen
eser castigats conforme mas en &c. perso
y altrement sa sorie Jssmo. in segint la de
liberasio en lo rehal consell presa mane a to
tes y qualsevols persones de qualsevol grauxos
esta ment sien que sapie o tindran notisie
quison los delinquents o altres qui han ho
perat entre tingut sabut en dit de lucta que
dins 24 horas de la pns publica crida an
auant los hajon de denuciar a le regia cort
sots pena que sinou faran seran tingut
per fautors de dits delinquents y complises en
dit de lucta y seran ponits y castigats
com a tals y ultre de dit castis incorraran
en pene de 200 lb aplicadoras lo un
ters ali acusador. y los 2. terlos ali ofrens
rehals
Item sa sorie sobre safe y par aute rehal

promet aqualse vol per lo ne quidescu
brira que son los dits delinquents. los serat ta
gut sacret y los seran donades 300 ll per
cadehu de ells de bens dels matexos de
linquents faustors os complises y si non
tindran los serandonas 100 ll del Re
hal patrimonis y ultre de ldit premis si
lo dit de nuciant sera delinquent. com per
sos dellictas no mare sosa mes de 10 anys de
galera li fara plena y bastant remissio
en care que sie dels quihan cotho perat y ca
but en lo perpretat delicta os complise
en ell com no sie lo prinsipal os bandeg
at mort ouiu y tingue pardo de part. y si
no deura ale regia cort se fara dita remissio ale
persona de altre delinquent. o bandeggat q
ue ano menara com no mare sosa mes que
10 anys de galera y que no tingue istansie
de part.

Item dita sa sorie Illme de baix de la
bona fe y paraule rehal. al qui pendra y en
tregera. als delinquents que han fet dit de
licte y posa en poder de le regia cort. manara
donar y pagar 300 ll y son tindran 200 ll
del Rehal patrimonis y ultre de dits pre
mis.

Y los dits premis se donaran aqualse vol per
sona en care que sie ofisial Rehal y per que
ditas cosas vinguen a notisie de tots mane
les pres. Dat en mallorca a 19 de
7bre 1648.

El conde de mõ toro

Tarasona Rs.

Jt. salas y baras

Jt. Dn. ff. magarola

Foren publicades dicto die predit per
medi de peraioan arnandes corrador. Ut supra

Dicto die de horde del Sr. Virey a istansie dels
magts. sindics elauaris se mane anel balle
en pene de dolentas lliures no permeta que
al temps del samenter + desembrar payoran ni sacrestan
bastiar de arade de ningun genero. fonos publi
cat per peraioan arnandes corrador. a 12 de
8bre 1648 = el conde de mõ toro =

Lo balle de mõ turri

El Rey per la Magt.
lo bltz y capita g.l.

Balles dele ciutat del cudia y dames uiles
axi del pla co dele Montanya per quant
per part dels Mages iurats del pnt Re
gna sie estat resitat que per corar
les terras ab lo traball dels bous es lo
millor co o en senya le esparrensia
le qual obliga cuydar molt per le
conservacio y aument de sem blans
bastias y per lo dit afecta sone pena
imposada de 10 ll els qui matarien
o farien matar sem blans bastiaras
que no fossen vossats per dits mages
iurats o per ells quis llur forse tindra
y sols se pot donar lloc a matar bous
qui son ~~[illegible]~~ inutils per lo traball y co per
difarens Madis que cercan no donant
los lloc los en uien en difarens uiles
o los trencan algune came o los fan
algun altre Mal per los quals venen
a aser inutils per lo per remidiar
el dit inconvenient les pns proveydes
auem ab tonor deles quals. vos diem
y manam en pena de 200 ll ett
que vistes les pns. quis quun en

son destireta no permaten en Manera algune
que de asi el davant no gase ni pre su
mesca per sone Algune matar bous ua
quos ni uadelles que sien utils para tra
ballar sens que prymer y antes de tot
no sien vosats per los iurats y mostre
sapt axi de dita aquexa ciutat co demes
uiles foranes quisquun en son destireta
sats pena de 10 ll y lo bastiar perdut
y sats le matexa pena y altres corpo
rals reservades a al bitre de su ~~[illegible]~~ sa
illme co axi sye estat proveyt per nos
verbo epetisio dedits Mages iurats fent
pager lo pdr. 4 ll 6 dat en Mlla. als iii
de 8bre Mdcxxxxviii

Teresone Rns

Ac oiu queus notificam y fem asebor de part
del illm sor Don Vinsense Ram de Mon=
toro conde de Montoro del co sell del Rey
no fr. les llt. y capita Gla per a Mad. en
lo pnt Regna de Mallca ett. que per que
no vestan sens sembrar algunes terras
abtes y apacallades que son de algunes per
sones oprimidos de creditos no poden
sembrar ni conrrar aquellos y los qui ho
poden fer no gesen per temor de que no
los saquestran los fruits Perso a suplica=
sio dels sindics clavaris dele part fora
ne lo die pnt presentade mi gensant
provisio el peu de aquella per nos feta
ab deslibaracio dele Rl. Audia con
sedim lisensia y libera voluntats
atats y qualsevols persones qui pu
gen conduir llegar o pendre amitrios
o qual se vol altre consent qual se vols
terras per tems de un any de qualse
vols persones que sien y aquellos
puger liberament sembrar y
conrrar y ab nostre bone fe. y
parau le Rl. prometem y asa ga
ram que para callir los fruits

que allur part los tocara y cabra deles
terras hauran sembrades y conrades
sens abligacio algune de pagar credi=
tos sense listas ni altres quantitats
algunes y nols pora ser saquestrade
le part que de dit fruit los espec
tara co los tals creditos tingen lo
dit salvo de poder recuperar llurs
credits dele part restant de dits fru=
its o de llogues spectats a los amos y
sanyos deles matexas terras declarat
que lo pnt edicte no se enten contre
los amos deles posesions o terras que
per rao dele annua Morsa se los deu
ra y axi matex declaram que los
conductos y acan de dos en pre iudi=
sis dels acan de dos no pugen bastreura
ni entisi por les pages de le Annua
Morse y preus dels acan de mens
asi en frau y per iudisi de aquells
entisi pocan les dites pages antes de
aser cay gudes sora lisit a dits acan de
dos no menos ex secutor los et at. e par
que lo de sos dit ainge anotisia de

les pus mane ser publicades per los
llocs acus tumats de le pnt ciu tat ett.
dat en Mallorca als iii de 8bre Mdc
xxxviii

El cond de Mo toro

Vet. Teresone Rns

Molet nott

El Rey per se Magt.
lo llt y capita Gl.

Balle dele ciutat del cudia y demes viles y llocs en lo margen
descritas per quant en le iunta de guerra de 14 del corent
ca rasolgue per auitar al guns in conuaniens que poden
saguir de no registar en los llibres de vostres curies les suas
patens los ofisials de guerra les registan peraque Millors
sian obeyts per tant vos diem y manam en pena de 200 ß
per cade un de vosaltres el fisc Real aplicadores
que de si el deuant no obeygau ofisial algu de guerra
que primer no vos aia presentada le sua patent axi
dels ofisials ia fets com dels que de asi al deuant ala
giram y feceu registar tembe estas als llibres de
vosta cort per que lo Balla y Jurats qui vos suceyi
ran pugen guardar le matexo orda e faceu pa
gar a cade vila de bens comuns el cauall forsat
4 ß per son salari y 3 almuts de siuade per
son cauall y 1 ß per les pns dat en Mallorca als
16 de 8bre 1648

El Conde de Motoro

Ett omna.

Ms. dos vinyarse Ram de Montoro
conde de Montoro del Concell de a Md.
Ut. ... Cl. en lo pur Regne de
Mallca. diem y notificam y fem
a saber a tot hom general ment ett. que
per quant als 8 del properat mes de
Sbre 1640 a dos ores dele nit poc nos
o manco Peca Anto. Martero Peca catay
de gaunda fill de Ruat y Miqlt tomas
... tats de dita vila de Llucma
ror poc tament adeu no. fr. y ale ius=
tiria temporal no han duptat tirar dos
arcabuzades divis le matexa vile a Di=
ego Pieras natural de alli ab animo
des lli barat y de part darera ab les
quals lo tre vesaren per el cos ab mol=
tes bales de tal manera que ab poc nos
de 24 ores mori de lites fasides y co per
delicte tan atros de mort per pretade
ab arma preditorie acordadement
y ab tan gran escandol sie iust que
dits delinquens sien punits y casti
gats con forma marex dit delicte
que han comes y per dit afecta con
vinge ale regia cort que per sones

tan per mi sions arriba Mors o vius en
ma y poder de le Ros tisie pertant y
altrement la sa Illma in la guint
desliberacio del Gran y gl. con sell
presa estituex ordena y ab se bora
se y poraede Rl. promet a qual
se vol persone qui vulla sie en cas
que sie ofi sial Rl. qui captuera
vius y posera en poder dele regia
cort els dits qual se vol de aquells los
manera donar y pagar de bens propis
del que captuera o dels llurs facutos
o complices sin tindran sine sentas
lliures moneda de Mlla y si no tin
dran los manera donar de bens del
Rl. patrimoni 1 90 f per ca
de un dels sos dits que captuera y
adames del premi pecuniari nels qui
als captuera y posara en poder de
le regia cort vius a qual se vol dells
dedits Matero Catay y tomas xeric
si saca delinquent sali fara Gracia
y alliberacio des sos delictes co no sie
bendet rat cridat mort o viu y no tinge

+

ystancia de part y en cas que el qui cap
tuera algun dels predits no sie deutor ale
regia cort sa fara le gracia y alliberacio
sio aun bendet rat que a no menene co
tembe no sie cridat mort o viu ni tin
ge instancia de part.

Item declare la sa Illma que si
los dits no podran ser presos vius sino
mors que portant los caps de aquells
o de qual se vol dells no podrem portar
lo cadaver los manera donar y pagar
dels bens de dits delinquents que cap
tuera ran mort o de sos complices o fau
tos sin tindran tresentas lliures y si no
en tindran los manera pagar de
dels bens del Rl. patrimoni 100 f y
ames del premi pecuniari se fara re
nisio ale persone qui captuera
Mort y posera en poder dele regia
cort qual se vol dels dits delin
quents sisera bendet rat o deutor
ale regia cort de sos propis delictes
en le forma sobre dita y si no

de regia cort se fara de tal comi
sio de delictes aqual se vol delinquent
ben deuriat que aso manera cō ce los
delictes no puge mer[illegible] nos de
deu Anys de Galera y que no tinge
ins tan sie de part.

Item ordena y mane la sa
illma que in carera en le matexa
pena de mort natural qual seuol
persone en case que sie casolane
que anira aquadrillat y acosiat
ab los dits delinquens o algun daells los
pagen capturar mors o vius

Item per quant se enten per case cer
ta que los dits no poran entretenir
sa ni durar en lo pnt regna si
no tenian quells afauoris y receptas
y per extirpasio de dits nos deli
nquens ni guarie cosa es mes nece
saria que el ni gulas castie dels fau
tos y receptedos y de aquells per tant

+

sa sa illma sens derogasio deles
penas en altres edictos posades contre
fautos estiduydos restant aquellos ab
se forse y poder y lo dret saluo el
fisc dele regia cort diu notifica
y mane que per sone algune de qual
seuol grau o estament sia no gose
ni presa mesca afauorir receptar ni
acollir en casses ni posesions o mon
tanyas ni altres llocs los predits Pera
Anto. Mataro Pera catay de Gaconda
fill de Juan y Miquel tomas xeric
de llue maior ni donar los algune
manera de fauor casos y aiude
montaniment armes moni si
ons sots las penas estatuydes en
los reyals edictos contra fautos
de bandat rats y de 300 ll de ben
propis paga dors lo contrer per
lo acusador que sera tingut sa
cret y [illegible] ls cofres rey
als de la Mad. declarant que si
los dits delinquens o algun de a

de aquells sera trobat reseptat reco=
llit en ses casas o posa sions in ca
dira en le pena dele vida lo tal
fautor y que si sera en deco cade
le casse aon sera trobat ultre
le pena pecuniari y aso ecare que
fuge dele tal casse y no sie cap=
turat y si costara que lo dit de
linquent sie estat reseptat en
le casse llac o posa sio del tal fau=
tor en cace que no sia trobat
en ella si sera Militar in cades
ca en pena de 500 ll y de 5
anys de cor uir a se Md. en ora
y ases costes propias y si no sera
Militar de deu anys de ramer
en les galeros de sa Mad y de
300 ll

Item ist tiaex sa sa Illma. orde
na y mane que no sie capita
algu patro ni mons nor qui
gose embarcar o fer embarcar

ab uaxell algu los sobre dits delinquent
sots pena de caure y incidir en les
penas instituydas contre fautos de bon
det rats y de perdra lo uaxell ab tots
sous arcus ett. y en le matexa pena
in corera le persone quils tornera
y lo uaxell sera cramat en cace que
sie aquell de capita o patro co de Al=
tre persone

Item sa Sa Illma ordena y ma
ne y ab se borne y posa le Rl.
promet a qual se uol persone qui
descubrira y donera plena prove
qui son los fautos de dits delinquent
o donera notitia y prova quils
embarcara o fara embarcar seli
donera 200 ll de bens dels tals fau=
tos y sera tingut sacret y si posara
en poder dele regia cort algun de
dits fautos manera donar y pagar
de bens dels tals fautos 400 ll
y si non tindra de bens del Rl.
patrimoni 100 ll en dit cas de

de captiue y ademes delo pre mi
pecuniari promet ale persone
que posera en poder dele regia
cort al gun de dits fautos seli faca
remissio de los delictos. co no mares
ca mes de 7 anys de galera y tin
ga perdo de part y si no es deu
tor ale regia cort se faca remi
sio de delictos ale persone que
ano menara com no manesca
per los desmerits mes pena que
sine anys de galera y tinge
perdo de part y per que dites cosas
vingen a notitia de tots mone sa
Sa. Illma les pnts ser publicades
per los llocs acustumats de le
pnt ciutat y vilas et dat en
Mlla a 24 de 8bre 1648

El conde de Montoro

Vt. Terezone Rns. Vt Mortorell

Vt Guells Jus Actus

A

Nos Don Vicente Ram de Montoro
conde de Montoro del co sell de se
Mad. Ll y capita Gl en lo pnt Re
gne de Mallorca et Diem notifica
y fem a saber a tot om generalment
de qual se vol que o esta ment
sia co a 13 del pnt mes de 8bre
1648 dia de ~~dia nonse~~ dimars a
une ore de mit pol mes o manco
trobant se llusia Alcover y Mor
sella dele ciutat de Alcudia abi
tadora en le pnt ciutat el portal
de se casse que le te anel born) ate
tade que filava alguns fills de
perdicio induits del maligne espa
rit no dupotaren pegarli de punya
ladas per lo coll y part del cos que fore
mes de 12 o 13 fardes fetas moltes de
ellos al instrument di fasens deles
quals le dita lusia Alcover y Mor
sella en continent fone morte sens
con fasio y co dit delicta comes

per cascun de ells de bens del Rl
patrimoni y ultre del dit premi
pecuniari si lo dit denunciat
cosa delinquent co per los delic
tes no mares a mes de 10 Anys
de galera si faca plene y bas
tant remissio en cace que sia
dels que an cooperat y cabut
en lo perpetrar dits delicta o
complises en ell co no sien los
prinsipals o bendetiat pagan
mor o viu y tinga per do de
part y si no deu ra cose ele
regia cort se faca dita remi
sio y alli bera sio en persone
del delinquent o bendetiat
que ano manera com per los
delictos no mares a mes pena
de 10 Anys de galera y que
no tinge instancia de part
Item de baix dele matexa
ja y parau le Rl promet

dita sa sa Ilma aqual seuol per
sone qui pendra o an trayara en
poder de la regia cort algun dels
delinquents que an comes dit delic
ta o co plises en ell si manera
donar y pagar 200 ll de bens del
tal delinquent fautor o ben de
tetiat o co plises si en tendra
y si no entindran los caran
dorades 140 ll del Rl patri
moni per cascun de ells y a mes
del dit premi pecuniari
dita sa sa Ilma promet
fer y que faca plene y bas
tant remissio en el quital cap
tuce faca si saca delinquent
en cace que sia co plise y aie
cabut en dit delicte co no fas
be dels prinsipals y si no sera
delinquent faca le matexa remi
sio a ulta bendetiat delinquent
per ell ano manedor que no

Mes de 10 Anys de Galera y no tinge
instancia de part y los dos premis
se donaran a qual seual denunciant
o capturant en cace que sia oficial
Rl. y per aque les sus dites coses
vingen a noticia de tots mane
sa Sa. Ill.ma les pns ser pa
blicades etc. dat en Mallorca
a 19 de 8bre 1648

El Conde de Motoro

Vt. Mir

Vt. Salas et
boreys

Vt. Dn. Ant. Ama
gorola Sy adcte

Bulles de la ciutat del Cudie y demes viles y perquis
firmes per auitar molts abusos que fan en men
jar y beuera per les silles y tuernes y en jugar
a nells hauem determinat que no puyan vendre vi
ni aigo ardent ~~lo~~ home algu sino que qui vol
dra vendre vi y aigo ardent lo bene per medi de
dones per so vos deim y manam en pene de 200 ll
al fiscal Real Aplicadores que vistes les pnts fesen
fer cadeu de vos altres en les viles y llochs de vostre
districte cride ~~plu~~ publica que no sia home al
gu qui gose ni presumesca vendre vi ni aigo ar
dent per medi de home algun sino per medi de
dones y axi assi lles com a tuernes en pene de
200 ll al fiscal Real aplicadores y sos lematexe
pene que no puyan jugar a jochs algu ni risar
en dits silles y tuernes y sempre que costera hauer
contrefet a lesdite dita axi bevent homens vi ni aigo
ardent com jugant en dits silles y tuernes y vos
altres dits balles vonrem auisat cargau en le matexe
pene de 25 ll Inferiu pagar lo caual forsat de sen
silles sous 4 ll per lo silles y 1 ll per les pnts y 3 al
mints seuade dat en Ciutat a 7 del mes de Jun
1648

Muntaoro

jo fasse fiel cauall forsat

Ut
Gff olomor
Juan mas
Rafel mas
Mª Vergar
Mo. Barto. Siol
Bartomeu Jorrardo

Comissaris

Gff vaquer
Migff Sasias de to.
Juan Manera
Leia Ribas



El Rey par se Md. lo
Ut. y Sgta. Gl. &

Balle dela vila de Mantuyri sibe ab lletres
per nos proveydas als 18 y 28. de mayx
1648 vos donarem lo modo y forma que
se havia de guardar y observar en las
insiculasions detats los ofisis y careus
axi rayals com universals para excusar
los abusos y danys notables ques saguien
en tates les universitats forensas y sibe
per part dels hobls sin dits clavaris dela
part forane noses estada feta presentacio
deun Rayal privilegi concedit per lo
Sr Rey don alphonso despatxat en lo
consell nou de napols als 20 mayx 1454
en lo qual donava lo modo y forma que
se havia de guardar en la elecsio deles
quatre persones qui assistian per adiuns
opromens dels rurats de aquexa vila
per afecta de ferlas insiculasions de
tres en tres anys detats los dits ofisis Rey-
als y universals lo qual Rayal pri-
vilegi per inobservansia y contrerus
de tems immemorial se troba abrogat
y la experiensia nos haie ensanyat
la convaniensia gran queyha en que
no sols les ditas quatre persones que

han de aser adiuns o promens dels dits iurats
per hauer dafer les ditas insiculasions pero
encare les matexas persones que han de
aser insiculades entats los dits ofisis Regals
y uniuersals es pasial ment necesari
fasen le aprobasio o reprobasio de aquells
per faues blancas o negres para que mes lliberament
puge cade un dels ~~[illegible]~~ preposats des caragar
sa con siensia aprouar o reprouar los que
saran preposats per dits iurats promens o
Adiuns y altres en aqui espectara per so feta
primer paraule en la Rl. Audiensia y in=
saguint la deslliberasio en aquella presa auos
dit Balle y auos altres sucesors en dit ofisi
diem y manan en pena de 400 ll. francas
que uistas los prs. asamyaleu diade en ds
dits iurats y consell ordinari de aquexa
uila para aiuntarsa y quant estigen iuns
faceu buydar les boses de tots los ofisis axi
Rayals com uniuersals y buydades que
sian faceu que el iurat maior fase
Alecsio de une persone per prom o Adiunt
y los consallers solament qui saran y no
los iurats haiem de aprouar o reprouar le
tal persone ab faues blancas y negres per lo
qual Afecta tindreu dos capses une blanca
y une negre aon haien de posar ditas faues

coes une ~~blanca~~ en cade capse y si en dita capse
blanca se trobenn mes numero de faues blancas que
negres lo tal preposat per dit iurat maior sara
agut per Admes en prom o Adiunt y si en dita
capse blanca se trobara mes numero de faues negres
que blancas en tal cas dit iurat maior proposara
une Altre persone fins y tant haie feta nomina=
sio de persone aprouade ab aso que no ad se desca
atres uagades perque si haura preposat tres ua=
gades les persones que haura preposat totas seran
estades reprouades en tal cas per dia le nomina
sio y uos Balle proposareu une persone que los
dits consallers tambe aprouaran o reprouaran
ab ditas faues blancas o negres y si no sara aprouade
posara le nominasio en el consaller maior
el qual proposara altre persone y si en la matexa
conformitat no sara aprouade uaie dis sorent
le tal nominasio de un consaller en altre fins
al ultim aso entes y declarat que ningun dels
iurats ni altre del qui pugen tenir lloc en son
cas de alegir pugen preposar per adiunt persone
qui sia parenta de Algu de ells dins del terser
grau de consanguinitat o affinitat — y axi
matex que ningu puge uotar sobre la aprouasio
o reprobasio dela persone que sara preposade
de qual se uol de ells asent li parenta dins del
matex grau sino que aquella se haie de fer

per los dames qui no li sanan parens Aso tambe
entas y declarat que en cas que pas a algun de
dits consilles aquell no tinge vot en aprovar
o reprovar el que haura elegit Aso tambe
Antes y declarat que no puge lo tal que sara
estat admes en Adiunt o prom votar en
le aprobasio que primer no haie pagat en cas
sia debitor en aquexa universitat sats pena
de que vos y los iurats sereu en continent
obligats in pena en haver de pagar lo que
aquell tal sara debitor a dita universitat
ab interesos que ex pacto discoreran y se pro
seyra quontre de vos altres com a deuta fis=
cal y per dit Afecta qual seuol particular
de aquexa universitat puge fer part en
dits negoris — y en le conformitat sus dita
se haie de proseir en la anominasio
de prom o adiunt dels altres tres iurats y feta
que sia dels dits quatre proms en la forma
sus dita los dits iurats y proms y los dames aqui
pertenga faran la insiculasio de tats
los ofisis axi Rayals com universals obser
vant la matexa forma a seber es que el qui
haura de elegir primer proposade que aia
le persone no tinga vot a la aprobasio o
reprobasio dela persone que haura proposat



fino que tan solament lo tingen los restas
iurats y proms o adiuns ab ditas faces blancas
y negres y en aquexa conformitat se pro=
seguira fins sia aquella feta y no per=
meteu vos ni los iurats que ninga sia admes
anel iurament y exercisi de qual se vol ofisi
axi Reyal com universal que sia debitor
en algune case y no haie pagat primer
lo que sara en aquexa universitat sats
pena de que vos y los iurats qui are son
y per tems saran haien de pagar en con=
tinent en aquexa v.t tot lo que el tal sara
debitor ab interesos que en continent in
pena de haver lo admes conteran en favor
de dita v.t y se proseyra quontre los tals
qui lo hauran admes co si fos deuta fis=
cal — y para que esta nostra orda que
en nom de se Mad. que Deu Gd. doña
se haie de observar y Guardar ma=
nam sats dita pena de 400 ll que
en cade insiculasio sia llegida en
el consell altes de fer la Alecsio
de dits Adiuns o proms y sia tornade
llegir den pres de feta la Alecsio de
aquells y quant estigen aiuntats per
haver de fer la insiculasio de dits

+

afers Rayals y univer sals y per est
afecta sia buydade en els llibres de or
dinaris de aquexa V.t y en els llibres
comuns dela cort Rayal e per res
no faceu lo contrari si ditas penas
auitar de sigiau dat en Mallorca
als 22 de iobre 1648

El Conde de Montoro

V.t teresone Roy

Die 10 Janer 1649

Lo dia y Any de sus dit fore
feta Alecio delos comisaris dela
vila per lo ho. M.o Anto. Mas-
quila Balle Rayal para que los
dits sempra y quant sia rosa
sari assistir ale aon lo dit ho.
Balle los manara y son los
saguens

P.o M.e Jauma Vonrell
ff Ripoll
Jauma Coxany Jorner

Anto. no muyx
Ant. Pocovibufa
Gr. Gori Mascoropisca
Antoni Nasquade Ballenet

Balle R.e lo pnt. Any son es sey intimat a los sobredits se tingu per desgraiats

a 31 de Mayx 1649 per medi de Pera Juan Arnau
des mi de na cort per orde del ho. M.e Miquel Sucias

Nos don Vincent Ram de Montoro
Cond.e de Montoro lt y capita Gl.
en lo pnt Regna de Mall.e e ys
llas adiacens diam y notifiam
y fem a saber a tot general
nont de qualsevol grace condi
cio o asta nont sia comptats
als nou del mes de gost 1648
proposat a los ros dela nit pas
nos o monco escant Anna Jama-
nia vea dela vila de la vila
da Jnta Mal.a al portal de
[illegible] que la te en dita vila
[illegible] fills da per dicio in duit
del Maligna spanit no dupta
tirar li alr cabusada y pro dita-
ria nont en la qual lo fari y
nafra ala mamella dreta

Nos don Vicente Joham de montero, Conde de montero
del Consell desta mag.d Lloctt y capita gl en lo pnt
Regne de mallorca e illas adiasents diem y notificam y fem
a saber a totom Generalment de qualsauol grau o estat
ment sia com als 12 del mes propasat de cobre dia de
Disapta poca cosa antes de migganit Retiransa on sacassa
Joan allemany de andraix queleta algun mix quard de
llego. Lluy de dita vila algunsfills de perdisio induits del
maligne esperit no duptant a tirarli tanli en aquilt atre
isio quant pasaue ar locami no dupta en tirarli sinos
ar labusatts y pegarli de pualades y perdi farens parts
de los delis quals encontinent fines mort sers poder
auer la extramunsio y com dit delicta comes
Lluy fio al ensindis y en aquat y en diuersitat de estru
ments sien en gran desauboritat de la justisie y
Conbingue al sarruen desa mag.d y ministrasio publics y
ministrasio de la iostisia y que sapia y auerigue qui
son dits dellinquents que han comes tan atros delicta
y que aquell vingan en may poder de la justisia per
que pugen condignament serpenits y castigats parlo y atre
ment sa sorca illme in sagint la deliberasio en lo
Rl consell presa sobra a lo presa dio y notifiesa y
fas a saber a totas y qualseuols personas de qualseuols per
sonas de qualseuol grau o estamen o condisio sian qui
sapian tingan o tindran notisia alguna qui son los
dits dellinquents qui han cohoperat entre uingut o sabut
qui son los dits dellinquents qui han cohoperat o sabut
en qualseuol manera consentit en dit delicta que dins

Com dit y qualsevol dels Comtadors dela Cort de Justicia
dels Procs que Justicia en auant los ajan denunciats
a la Regia Cort. los pena que sinou faran dita denunci
acio seran tinguts per fautors de dits delinquents y
Castigats Com altres y sobre dels dits Castells procura
ran enspere de 3 ooll. franchs aplicadors al Comun
dels Acusador quidonara Regit metrone y Jofal-
dins dessens al Cosrat Richard Pelegrin Sorea
illme mane debaix la pena Empdraule Rl.
Promet y assegura aqualsevol ordna dequal
sevol grau o estament. Condisio sia quels Corin
dits delinquents los seraguardat sacrts y dernanpells
ne prove los Cosrats dordy y ooll. pugs cadehu
dels dits delinquents que descobrian debans dels
malefets sentendran o complices sentendran ysi
non endran Cosseruandody ooll. pagues cun
dels bens del Rl. patrimoni y sino de bens
mi se cuparan sino dit denunciant fera delinquent
Com sera dellicte no manes sia mes de tant.
de galera sellsfara plenary bastant remisio ences
re que hury delinquian cohoperat y cabut ordit y per
sonent o complis cridit dellicte Com ells nofen los
principals sera remiso dedit dellicte y altres
sentencia Com tingue ordo dels art. y ordinacio ale
gida cun sera aledita remisio alsperdons que ano
menara o bandeggat Com nosia gregonat mort o uin
mi tingue istancia de part ni torn de baix
dels mateixos y de dita Rl. gracia promet dita Sta. sera
illme. Aqualsevol persone gnspandra o trobe

Gara cn poder dela Regia Cort alguns dels delinq
quian Com dit dellicte o confesos en ell segman
rado nau. y pagar. 1000 ll. dibers dell dellinquent
fan los o confesos sentendran y sinombraran y
nombraran los seran dons de 300 ll. de bell. re
bimos y garquisam dells y dells de dit regne
Cunari promet fer. y sera plena y bastant re
missio alguna Capitol sera y obra de tinquient
es Cane quelia complits y haje cabut ordre dells
Com nosia dels principals y sino sera delinquent
sera Cremesa remisio dalters bandeggat. delsin
guent ane manador. Com nosia gregonat mort
o uiu y no tingue istancia de part y los dits remis
sions aqualsevol. de nuciante o captenant ci
Care quelia official Rl. pagues los subdits cotra dn ga
nostitia dels Rhanes Sta. forca illma la pragm
ser publicades y garder dels autumats dele prot. Sentat
lle de a ciutat y dits Vila y parroquia forans y delgrat
Regne de Mallorca. dat en mallorca dt. viij. de
Janer 1649

El Conde de montoro

Dt. tarragona Rl.

Dt. Valls y Boras

Dt. Don Rl. de magarola zco
fiscal advocats

Nos don Vicensio Baron de Montoro Conde de Mon-
toro del Consell de Sa Magd. Lloctz y capita gl. en
lo pnt. Regna de Mallorca Sillas abrasentz dicen
y notificam y fem. saber a totom general mt. de
qualsavol grau o condisio o estament sien que
quant es estat representat per part del magch. Jur.
del pnt. Regna que conve al bin fisi publics pre-
venir que en la pnt. Suitat y Regne de Mallorca
ss. haje falta penuria de carns sunt nesarias
per lo mantaniment y sustento dels abitadors de el
Partant S.a sovia Ilme. insagint la dellibera
en lo Rl. consell diu y ordena y mane a totom gl.
ment de qualsavol grau o condisio sian que gosa
en manera algune matar pendre m. tallar cabres
m. ayells o vellas m. cabras pena de 25 ll. y per
las carns la qual pena sera aplicadora cotas la ter-
sera part al acusador lo qual sera tingut sacret lo al-
ters als cofrens Rehals y le restant tersera part al judice
executant ex jugidoras del contra faent y en la ma-
texa pena incorraran los Ballas y mostasafs
negligentz en axacutar transgresos.

Item aximatex per lleuar lo gran abusques
ja de aportar en la pnt. Suitat Bestiar tendre
es corxat o mort o viu per afecta de matar estituex

del premi pecuniari el qui pora
ra en poder dela regia cort lo dit
Raume Gomila viu si saca
delinquent sali faca alliberaci
o de los delictos com no sia ben
detriat cridat mort o viu y no
tinga instancia de part y en cas
que aqui capturara no tinga
delictos la faca Gosia y alli
beracio a un bendetriat que
ano monera com no tinga
instancia de part y no sia
pregonat mort o viu &c

Item declare sa fa Illma
que si lo dit Raume Gomila
dela vila da Campanet no
podra ser pres viu sino mort
portant lo cap de aquell no
podent portar lo cadaver
los monera donar y pagar
de bens del dit delinquent
o de los complices sin tindra
300 ll y si non tindra da

bens del Rl patrimoni 50 ll mo
neda la [illegible] y anes del
premi pecuniari sa faca
remissio ala persone quil
capturara y porara en poder
dale regia cort se faca le tal
remissio de delictos a qual seual
delinquent que ano monera
com per los delictos solament
puga morexar fins a xanys
da galera y que no tinga ins
tancia de part

Item ordena y mane la fa
Illma que in corega en la
matexa pena de mort ne
tural qual se vol persona
en cas que sia cacola que aniria
acodillat al dit Raume Gomi
la de Campanet y anant ab
ell los pugen capturar mort
o viu

y la seruien a la Stad. a hora
acostumbrada y vino hora
misa de dey y de ga-
ena la Sa. Stad. y da 20 ss

Item mas ordene y mon
da la Sa. Stad. que no sia algu
copita o plato o manera tot
ponga delos ques en posada
de Jueus sino de bon dret tot y
lo contrari faca Charnot

Item dita. La Sa. Stad.
pot mes ab le bone se y pa-
nadie Rs. ygual se uol ser
porque sabra a sara embo
tar tot dits de lingoa y seli
dongan 600 ss de bans del
dit Jueu y sopossa en poder
dele negia cat algun del dit
Jueu sel dongra 300 ss

Item mas dita Sa. Stad. ordene y mon
da que no sia algu
que gos ni gosa tenir en ca-
sa seua ni fora ni en altre
lloch algun Jueu ni Jueua
ni de casa la Sa. Stad. ni
de altre ab les dites coses
o algunes de aquelles
ni sia algu que gos ni gosa
tenir ni tinga en casa

y per son fill hon de ben del Rl
patrimoni ge[illegible] en dit ca
da capitol y ben especi
ficam ni als que porien en
poder dela regia cort algun
dels dit bans pot ser remitio
de to delicte y con remes
ia mes dels dits bans y de ya
cera y pregam lo dega
cort se jaia com sie ala pe-
tic que ans mes la con no
mes la mes de q dmy la
taula y que tenga remi-
de aquest per que etc.
[illegible]
[illegible]
[illegible]
[illegible]
[illegible]
[illegible]

Nos don Vicent Ram de monteno Comte de montoro del
consell de ma[illegible] [illegible] gral. en lo[illegible] Regne de
Mallorca y [illegible] dic[illegible] diem y manam. no obstan
tem a saber atorgam [illegible] de qualsevol grau
y condisio o estament sien Com en la [illegible] mo
dern Comtenguen ser declarats y limitats als[illegible]
[illegible] que sien fets abla[illegible] [illegible] y
[illegible] delinquents [illegible] [illegible] [illegible] [illegible]
[illegible] [illegible]

que per ocasió de crida o adicta Real publicada per
qualsevol causa tria ab lo de capitania o albarament
fet o que a tria donan o prometan alguns o promesas que de dita
quel sia donat o donaran o prometan alguns o promesas que de dita
quel sia donat o donaran o prometan alguns o promesas que de dita
quel sia donat o donaran

postat ente non es mort de
aquella per quant antes da aser
farit ho havian vist caminar
sa y bo. y per maior vari-
ficacio da tal mort del dit
Auto. Gomila alios pur es estat
cridat per medi da Pera Juan
Fernandes mi, dala pnt vila
da Muntuyri dient per tres va
gades Auto. Gomila el Rey
ta crida y no ha respost cosa
ninguna per ser mort y fret
en el qual per orda del Algoris
Re. Juan Roca detenint la
de un dels Nages ruiras dela
Audiencia se ha donada ecle-
siastica sepultura Anima eius
in pace Requiescant detat
lo qual so Gabriel Olomor
Sbo. Re dala pnt vila da
Muntuyri he continuat lo
~~[illegible]~~ dit Acta ab los testi-
monis de bayx escrits ab eter
nam rey memoriam etc.
Cristo. Mo. Jacme Vau
rell y Bartomi Valles
dit del Rafal

A.

Nos Dn. Vincent Ram de Montoro
Conde de Montoro del consell de
la Mad. Et. y capita. Gl. en lo
pnt. Regna. da Millia diem y noti
ficam y fem a saber a totom Gene
ralment de qual se vol Grau o
astament sia que en cose que en
les edictos fore manat y proybit de
casar nigun genero de casa en la
forma contingude en los capitols
de reyal edictos per so per lo
Molt que conve que dita proybi-
sio en gran punta alidat sia
observada y lo Aumont dedite
casa y proybisio del pnt Regna
y abitados de aquell per so dita
la Sa. Mna. apetisio dels
Nages ruiras del pnt Regna
en saguirme la deliberasio en
lo Re. consell pueda dia no
tifica y renove los capitols
y proybe y mane que no sia
per sone Algune de qualse
vol Grau o astament sia
que gosa casar con ills llebros
per dias ni altre cosa fins sia

Nos don Vicente Ram de Montoro Conde
de Montoro del Concell de Sa Mag.d Lloc.t y
Capitan general en lo prnt Regna de Mallca
e illes adjacens diem notificam y fem a saber
a tots generalment de qualsevol grau condi-
tio que tamen sia qualment lots als 11. del
prnt mes de Abril 1649 dia de diumenge
cosa de una hora apassar de sol por mes o manco
Juan Guitard de Juan Perejuan salo fill de
Tomas y Miquel Stela menor als bullo de
la vila de Sineu indivits del sperit maligne
sens temer a Deu nostre señor y justicia tempo-
ral no deuptarem anant armats de arcabuzos
vorts de pedra axir alo cami Real que de
dita vila de Sineu vaala de muntuyri intenta-
ren robar a Ursola florida donzellen afferrantse
ab ella y tabe altres que anaui ab se compañia
cosegant la per torrer y com a istantia del Pro-
curador fiscal de la Regia cort los dits Juan
Guitard de Juan Perejuan salo fill de Tomas
Miquel Stela menor als bullo son stats citats
perque compareguessen ala Regia cort y respongues-
sen y donassen raco de les coses stan culpats lo
que no han curat fer com de tot coste en la
Regia cort en lo proces y informacio se ha rebu-
de y com ala bone administracio de justicia con-
vinga que dits delinquents sian castigats y
punits condignament conforme dit delicte meres
per lo que es necessari ariben en poder de justicia

per tant dita se sia Ill.ma ab deliberatio
del Real concell presa ab se bone fe y perace
la Real premet a la persona o persones que
capturerem y poserem en poder dela Regia
cort los dits delinquents de dita vila de
Sineu los manera donar y pagar per cada
v dels que capturera dosentes lliures de bes
del que capturera sin tindra y quant non
tingue de bens del Real patrimoni sin-
quante lliures y perque les sus dites coses
vingan a noticia de tots mane fa sia
Ill.ma les prns fes publicades per los llors
acustumats dela prnt Ciutat y villas dat
en Mallca als 21. de Abril 1649

El Conde de Montoro

V.t Mir

V.t Guells

V.t D. Fs Magarda

Fr. Adg

li faca plena y bastant remissio y en cas que sia
dels que han cooperat cabut en lo perpetrat
dit delicta o complices en ell con no sian
los principals qui perpetraren dita mort
ben detrat pregonat mort o viu y tinga
perdo de part sali faca la matexa ali=
berasio y sino deçera cosa ale regia cort
se faca dita remissio y aliberasio en
persone del delinquent o ben detrat que
a no menara com per los delictas no ma=
resca mes de 3 anys de Galera y que no=
tinga instancia de part y si al qui fara
le denunciasio y donera bastant proua de
dits delinquents y pasara lo tal delinquent
o delinquents en poder dela regia cort ultra
dit premi y remissio li saran donades
400 ll de bens del delinquent y no tenint
bens sali doneran 100 ll del Re patrimoni
Item debaix la matexa fe y pacade Re
pomet dita la Sa Illma a qual seuol per=
sone qui pendra y entregara en poder
dela regia cort algun dels delinquents o
complices en ell li manera donar y pa=
gar 300 ll de bens dels tals delinquents
feutos o complices sin tindran y si non
tindran los saran donades 40 ll del
Re patrimoni per quisqua de ells
y altre del dit premi dita la Sa
Illma pomet fer y que faca plena

y bastant remissio en qui tal captura
faca si sara delinquent com per los
delictas no meresca mes de 3 anys de
galera y en cas que sia complice y haie
cooperat y cabut en dits delictas com no
sian los principals qui han tirat los di=
tas arcabusades ni ben detrat cridat
mort o viu sali faca la matexa alli=
berasio y si no sara delinquent faca
la matexa remissio a altre ben det
rat delinquent per ell no manador
com no sia cridat mort o viu ni tin=
ga instancia de part ni meresca mes
de 3 anys de Galera y los dits premis
se doneran a qual seuol denunciant
o capturant respectiuement encas
que sia ofisial Re y paca que dits
cosas amigon a notisia de tots mone
les puys ser publicades per los llocs
acustumats de le pnt ciutat y ce
del cudia y vilas del pnt Regna
dat en Mallca als 26 Abril 1649

El Conde de Montoro

Vt Serasone Bn

Vt Mortorell

Vt Dn Jos Amagarole
Jes Adcor

Por [illegible] Ignacio Raon de Montoro
conde de Montoro Sr. y Sopta. El
en lo pnt. Regna de Malla y ris
las atrasens diem y notifican
y fem a saber a totom general
ment de qual seuol Grau y sta=
ment sia com sots als 1 del pnt.
passat mes de Abril a migia ore
antes de mix dia vel circa trobat
se en la plaza dela vila de Pollensa
Antoni Martorell sastre de ofici
Pera sorivellas als basso son so=
gra que tenian los debats y crits
ab Juan vila del pontorro Lt. de
Balle de dita vila sobre ses preten=
sions de una altre casio que hauran
aquell matex dia tinguda deuant
del Balle dela iure dicsio del tem
pla lo dit Anto. Martorell pega
ala part de darera una puny alade
en el dit Juan vila del pontarro
ab la qual lo fari y nafra ala espa=
lle dreta dela qual a 27 del matex
fonc mort y com delicta de tan
mal exempla saguint sa en la
plaza de dita vila contra dit vila

ofisi quera Lt. de Balle con reinga que
dit Antoni Martorell sastre de ofi=
si sia castigat conforma marex
per lo dit delicta ha comes a ins=
tancia del pr. fiscal dela Regia
cort fiscat para ques presentat en
poder dela Regia cort y respon=
ges y donas rao delas cosas de esta
acusat per dit pr. fiscal lo que
no ha sucat fer per so y altre=
ment sa fa. Illma in saguint
la desliberacio en lo R. consell
presa ab sebone fe y paraule
R. promet a qual seuol persone
de qual seuol Grau condicio sia
enraque que sia oficial R. que
capturara y posara dins los carses
R. lo dit Antoni Martorell sastre
de ofisi dela vila de pollensa
si donara y manara pagar de
bens de aquells — 300 ll. y si
no en tindra de bens del R.
patrimoni — 100 ll. y ultre dit
pena pecuniari si el qui
capturara sera ben detrat seli
fara gracia de sos delictos com

no sia bendit sat cridat mort o viu
ni tinga instancia de la part y
per los delictos no meres que me
de sinc Anys de Galera y si lo dit
captivant no decera cosa ale Regia
Cort se faca le dita remissio y
alibarasio de dit delictos en per=
sona de altre delinquent que ano
manara com axi matex no tinga
instancia de part ni sia bendet
sat pregonat mort o viu y
~~paca que dit~~ y per los delictos
no maresca mes pena de 5 anys
de Galera y per que ditas cosas
vengan a noticia de tots mana
les pns. a ser publicades en la plaza
de Cort. y en la Ciutat de Alcudia
y en los vilas paroquias forans
del pnt. Regna de Mallca. a 14 de
may x 1649

El Conde de Montoro

Vt. tresorer Rns.

Vt. Mortorell
Vt. Dr. Ss. amagarola
Ss. ad vacatus

Nos Don visensi Ram de montoro comte montoro
del consell de se magt llot y capita general en lo
pnt Regna de mallorca e Jilles ad jasens diem no
tificam y fem aseber a totom genaralment de qual
se uol grau codisio y estament sia co annostra notisia ha
vingut que de alguns mesos a esta part algunes per
sones que tenen cauall quant uan a la part forana
ab son cauall portan ses jundes y dins a ses secretes
armas que son armes de foch curats ab pañj de pedra
y aso per ocasio pre axtu de que ab junta de guera ques
tinga per lo pasat se a consedi llisensia y per
dites armas de foch curtes a nant fora la siutat y a cauall
la qual llisensia es limitada y sete que ha de entendra
que les poden portar en ocasio de enuansio de moros o de
altres enemihs de la Real corona del Rey nostro
en achta y exirsisi de guera co axi ab la pnt pubca
he de clamam Per tant y altramt sa señoria illusma
ab deliberasio en la Real con la present diu notifica
y fan aseber a totom genaralment de qual se uol grau codiso
o estament sia que de aqui al dauant tant en popblat co
fora popblat ni a nant a cauall ni altrament pugen
a portar dites armas de foch caures en pena de caurt
imsi dir en les penes de la rejal Pramatica de 1640 y de
rejals edictes que prujbexan lo aportar dites armas
de foch curtes y per que les dites coses vingan a notisia

de tots y ni gu paga ignoransia la germa se sorra
illusima les presens ses pupblicades per los llochs acostumats
de la present ciutat en lada al cudia y en les uiles
y parroquies foranes del pt regna dat an mallorca
a xxvij de max MDCxxxxviij

El conte de montoro

ut salas rbaris

Vt Taracona Rns

Vt don fransiscus magarola
e fisi Aduraons

Nos Dom Vicent Ram de montoro Comte de montoro
del consell de sa Mag.t lloct.t y capita general en
lo present Regna de mallorca e illes adipcens Diem
natificam y fem a saber qual ment juseps a moros fedri
fill de Marti de la ciutat de alcudia sosts als 26
del mes de abril propasat a 3 ores de dia poch mes
homanco en lo lloch dit lo port del bras de dita siutat
del cudia no dupta poch ta [illegible] a deu nostro s.r
y ala justisia temporall a fararse ab una minona de
adat de 12 anys poch mes omanco la qual a naua
aportar sen lleñja y la llansa per tera y ab forsa y uio
lensia la des floza de la qual des florasio vingue a
gran perill de perdra la uida y co per aueriguasio
de dit delicta a ystansio del procurador fiscal fiscal
seha rabut proses y informasio y lo dit josef a moros
fadri fill de marti es estat sitat y recerit se presen
tas en poder de la regia cort per que donas reho de
les coses es estat culpat per dit procurador fiscal
lo que no ha curat fer co de tot costa en dita informasio
y co co uinga a la bona minastrasio de justisia que
dit josef a moros fadri fill de marti de la siutat
del cudia sia castigat y punit co dignament co
forma merex per dit delicta a comes y per ade
aso sia nesesari vinga en ma y poder de la justisia

per tant se senoria illus.ma ab deliberasio
en lo real consell presa ab se bonefa y paraula
Real promet a la persona qui capturara y posera
en poder de la Regia cort lo dit jusef a moros
fill de marti de la siutat del cudia als ma
nara donar y pagar tresentes lliures de bens de
aquell sin tindra y quant no tinga de bens
del reyal patramoni cen llus y per que ses
sudites coses vinguen a notisia de tost ma se senoria
illma les presens ser publicades per los lloch
a custumats de la p.t siutat de la de alcudia
y en les uiles paroquies foranes del p.mt regna
dat en mallorca a xxvij de Mag de
MDCXXXX viiij

el conte de muntoro

Ve sales elo Baraj

Vt teracons

Vt Don franseh magarola

Cl. Rey. per sa mag.
Lo llorto. y capitagl.

Balle de la uila de muntum salutz. ttz. perquant. la ex
pariensia mostra continuament la falta que ssa en auisar
nos puntualment dels dellictes que comaten. ab totas las
qualitats y circustansias que comaten. para que a b major
atensio pugam proueir del Remey. nesesari. portant. y
perque. ando es de uenidor nos uaje continuant. semblant a
bus. En virtut de las pnts. vos ordenam. y menam que en
continent que a nequesa. vila o terme tindreu notisia
que se hau comes algun dellicta de qualsauol qualitat que
sia nos donaneu auis sens dilasio alguna del que haura soc
cassit de llarant nos las parts y le grauedat de las ferides
sini aura. Refarint nos puntualment tot lo que haura pasat
sens dissimular cosa alguna puis es just que entengam
tots y que no sens ue de encubrir cosa alguna per
que de lo contrari proseirem contra de uos ab particu
lar de mostrasions preuenint nos que perdit afecta nos
a ja de enbiar los auisos per persone per persone serta
auisant nos dels del nom de la persone aqui lo aureu
encomenat perque dilatantse de arribar en nostra
mar sapiam contra qui hauem de proseir en que esteu
aduertit perto que soltant en aso y encaminar los auisos
per terseras mans sa formara queixa contra de uos. y per
quant en aso. y en tot lo demes pugam proseir ab la aten
sio que es deu vos ordenam y manam que uos o el
llorto que en vostra ausensia firmara los auisos a.
Jeu de firmar aquells en nom propi y llinadie y qua
nt no sapien firmar que de ma de lescriua vingue

primat Sen nom y stinadies perque pugue entinne qui ar
xaplicat conduy nostre orde y perquant comunment y que ordin
ne ment. acustugnen los Balles. anomanar en lloc / tots los
quels ayan. y herdinariament entinc e tenen que anome
ne que sone regular. per la ajeta. que es stada. Vos orden
are y mesnam. que tant. solament. puscu. anomenar en
lloc de vostre sins assi nomes. dels guitran. nre sustituy
nre ausarem dels qualsauni altrid perque en los libres de
Cisura. stiguen continuu. y stentengue que en los dits
lloc y perque sien tinguts y guardats per tots. y en altre manera
no volem. que gosan dels prehamentats que diuhen atals
o stils que fromer nostran contrarias y ordinarias.

Finalment perque en las sondes ordinaries que duhen ser
fetes nous. no sia falta alguna per ellen. y manam que
pugue stes stiptes. en dites sondes. a que constant hos
que no duchen ny aletgen. per stalli libre della. pugam ne
padran la licencia que ajustaren detanu arrest de
los prohibe de ensas tallas. juen. dites. en ongania nostre
o alguns dels nostres bienes entu stades. este mes oraxion que
sobs farrino en sendes dels regia lors. consultu cant ferlu. m
ti ficar. alos. los qui stauen nomenats. per los Balles pesats. stinguu
pralleuats. dels dits lluenes. y perque no hai falta en al
guns. con alguns dels sobredits. coses. que dels. nostre suc.
cesors. vingan. costant notifi. dels que dits ser en cada cap.
dels contingut. En estes letres. y manam. les fesau registrar
en los libres de nostre Curia. y nos ratifiquem. de com-ho hu
sem adimplit y observuu. a dits. Comunt y Universitat que

que sens ordena perque de altre manera. prosehuem con
tre de uostre persones. y Bens en la de mostre. que
agueu pena. de stes. y sarau pagar. de Bens dels qu
hagi de agre. Quitsos. perdis pens. que hem merca al
escriua. de Bars. firmat. Dat en mallorca. a dinou
dies del mes de juin 1649

Jt. martorell.

Joa. Antto. Giniart notis

Molts Srs

Presentade. la pnt. mel ofareys. pronta al oconti
gut. de ella. los libres. de que hes feta. alcio y pidat
S ale R.C. plaça. del pnt Vila de monetuy. son los
persons de gll. olomar, Joan may. Rafel may. Ba
rtomeu uerger. Bartomeu fiol Barco farrando. layer
Sona. alegidas per los Rondes per lo Balle del any pfat.
Jesa. intimat. stinguan per Bedors. los que he elegit
per dita Rondes. Son gll. va quer. miguel. Sosis de an
ton Joan manera. pera Ribes matiu Ribes de matiu
el. Doctor. Joan. martorell. dermigll. dat en monetu
ri al 13 Juin 1649

G. olomar. Hosty de
Ronde del Balle

El Rey Ygpsa Mag.
Lo llocht.t y Capitan

Balle dela Vila de Muntuyn salutes &c.a vra respostafeta al p.e de nra Carta dels Sinch del pnt ses vista en quela donau dela electio haueufeta dels sis homens en llocht.s vostros los quals estan ja descrits en los llibres dela Regia Cort y com atals goseran deles preheminencies ques deuhen atals officis = y assi mateix hauem vist la electio y nominacio haueufeta de altres sis homens parales Rondes y aniran en persecutio de delinquents y facinerosos homens en vra compañia ò de algun de vros llocht.s los quals dieu son Gabriel Vaquer, Miquel Sossies de Antoni, Juan Manera, Pere Ribes, Matheu Ribes de Matheu al d.n Juanot Martorell de Miquel anels quals concedim llicencia y facultat de poder tenir en ses cases Armes de foch curtes ab pariz de pedre y les puguen portar anant lo estant en compañia vra ò de algun de vros tinents tant en les rondes com en les demes occasions que se offeriran en serui dela Regia cort y no altrem.t y estes vilem sien Valadores durant lo termini de vra Ballia y fareu pagar debens dels jurats y les pnts mrs que remetreu al escriua debaix firmat Datg. en Mall.a a xv. de Juny MDLxxxxviij.

El Rey Montoro

Vt. Tarazona Rg.

Vt. Martorell.
Vt. Don fr.co Magarola fisci Ad.

Ginarda

Alfael de sa Mag.d Loballe
de Montuyri salutz

Montuyri

El Rey por se Mad.
lo Ill. y Capta. Gl.

Capita Balle y Jurats dela vila de
vilas de Algaide, Montuyri, San ce-
llas, Mia, y Bina salem conve el
Sarvey de se Mad. que sempra que
nosaltres de algaide rebreu alguns avi-
sos que nos remataran para nosaltres
los dela vila de Salanix pagau lo cavall
quil nos aportara y ab laltre cavall
fresc que assi mareram pagar nos
remataran dit avis en molta pantuali-
tat y brevedat los dela vila de Montu-
yri dels avisos los remataran para
nosaltres los de manacor y la matexa
orde saguiran los dela vila de San Cel-
dels avisos rebra dela vila de muro
o Sta. Mta. guardant le matexo orda
los de inca en los avisos rebran para
nos delos de la Ciutat de alcudia y
vila de pollenca que tot lo que adim-
plirau en gran pantualidat sila
pena de 200 ll. al fisc regal apli-
cadores etc. e serae pagar de bens comu-
ns de cada vila per lo cavall forsat
per son salari 4 ll. fres al mutatie
sinade per son cavall y in sau

por los pres. dat. en Mallca. als 9 de
Juliol 1649

El Conde de Mon
toro.

Mirse de la Esta. Gl.

Nos don visenti Rams de muntoro comta de Montoro del co sell
dese Magd Virey y capta ganaral en lo present Regno de Malloca
e illes dat atjasens diem notificam y fema seber atotom genaralment
de qualsauol grau codisio o estament sia qualment sots a 3 del mes de
juliol 1649 a punta de dia gabriel muntaner alias faros Antoni ar
bona Bario jordi canals alias moscatell juan farer alias gallina tots
dela vila de soller no duptanten anar a qudrillats armats de arcabusos
de pedra llarhs y curs y de arcabusades mataren a antoni ansenyat alias
tonio Comisari Reyal era alocami cami Reyal que dela Ciutat va
a dita vila de soller en lo terma de bujola en la tanca dita son pot
ques de don jordi furturi ala partio dala al cariada vall y com a istansia
del prourador fiscal dela Regia cort los dits gabriel muntener faros
Antoni arbona borejo jordi canals alias moscatell y juan farer alias
gallina son estats sitats para que co peragesen ala reja cort y respongesen
y donasen reho deles coses estan en culpats lo que no an curat fer co de tot
costa ala regia cort en lo proses y informasio se ha rebuda y com co
uinga ala bona administrasio de justisia que dits delinquens sien
castigats y punits codignament co forma dit delicta marex per lo ques
nesasari arribar en poder dela justisia per tant se senyoria illma ab
des lliberasio en lo Rel cosell presa ab sebone fe y paraula reyal
promet ala persona o persones qui capturaran y poseran en poder dela
Regia cort los dits gabriel mutaner alias faros Antoni arbona borejo
jordi canals als moscatell juan farer alias gallina tots de soller
los mana donar y pagar per cada hu dels que capturara tresentes
lliures debens del que capturara sintindra y quant no tinga debens
del Reyal patramoni cent lliures y ultra del dit premi peuniaru dita
sa seria illustrisima promet fer y que fara plana y bastant remisio

Nos don Vicenti Ram de Muntaro conta de Montoro del cot de Se
Magestat Llot i capita genaral en lo present Regne de mallorca e
illes adjasens diem notificam i fem Saber a tots en general ment
de qual se vol grau estament sia o co dinio co Antoni Nadal abey rogo
de la ciutat del cudia jorb te ment a dea nro Senyor ia la justicia temporal
tan porat sots a 29 de juny passat sirque de dna nra de dia no dupta
ab una arcabuzada i 2 arcabuzos curs de pedra tirar de arcabuz a juan
Capdecoll conrador de dita ciutat ab les quals lo feri ab mort de cinc feridas
de bales de les quals es mort i co a delicta de tant mal exemple de mort
per gabada ab arma proditoria i a cor dadament i ab tan gran escandol
sia just que dit delinquent sia punit i castigat co forma mane dit de
licta que ha com i per dit efecta persones dela Reyal Justicia Vinga mort ouia
en poder de la justicia per tant ia altament sa Sta i Illustrissima inquisit
de alidenasio en lo Sto Sol forca atues ordena i ab le Senya i pranala
Reyal i ordonat sopubleeuol persone de piatat cuol grau o estament sia
en tara questa ofisial reyal qui capturara ranbeu i porta en poder de la
Reyal cort lo dit antoni Nadal tantost sots pena de la sua tot de ciutadia hi manara
donar i pagar de bens propis de aquell o dels fiadors de acomplir sinclinda
sinh sentes lliures moneda de Mca i si no tindra tan com manara dona
de bens del reyal patrimoni centlliures reyals mey dels dits cauers secuns
si el dit capturara i porta en poder de dita Reyal cort Vim lo dit antoni
marti rogo si sera delinquent se li faca gradia i alliberansio de sos de
libes lo nostra benedicat pregant mort sobre i a notinga testamen de
part i en cas que el qui Capturara lo dit mort rogo no sera dentor a la Reyal
Cort se fara la gracia i alliberansio a un benedicat que com mentara



per cada hu dels qui capturara a un ben dit que anomanara
qui sera delicte nomancy sera que bemanj dela galera i notinga
Stanyia de part item dita Sta ordenacio i mana que
persona alguna no goa ni gos acumesca tenir receptar ni reculir en
Ses cases Possions coues Montanjas Marines ni en part alguna dels
dits Gabriel mundaner faroja Antoni arbona Barcija Jordi canals
Sis ostaler i juan ferer dits gallina ni donar bastimas sol
dora Monsions Castells Barques a gues ci cle tra sino mata
ni ment ni al xili axi per mar co per terra sots les penes es tan
gudies contra facedors de contra dits i co atals seran punits i
Castigats i se axacutaran contra ells les presents penes axi
corporals co pecunaries i altres a discresanjoria Reserrades i perque
totes les sus dites coses vinguan a Notisia de tots Manam Sta
Sta nra les presens sian pubsicades pels Locs acustumats de
la present ciutat dela de al cudia i en la vila i peroguies
forans del gorat Reg na dat en Mallorca a xxiiij
de juriol M D Cxxxxviij

el conte de muntoro

Vt Sala et Barcija

a Dgt Jaragona Regs

Vt don francesch mayrola fiscal

Com tan be nostre del pregonats mors ouins ni tingan ystancia de part
ni aja com crim de lese magestat en ningun cap

Item declara se 5a y ultima que si lo dit antoni marti alias roago de la
ciutat del cudia no pora ser pres viu sino mort portant lo cap de aquell no
podent portar lo cadauer los manaçadonar y pagar de bens del dit delinguent
o de sos roplises o faut sin tindra tresents lliures y si sino tindra lo manara
pagar del bens del reial ultra ment sin quanta lliures moneda de
Mca y mes del premi acostumat se fara venir lo a la persona qui
Capturara mort o viu y pagera en poder de la regia cort lo dit delinguent
si sera ben detjat o deutor a la regia cort de sos propis delicts en la forma
sobredita y si no sera deutor a la regia cort se fara cutal remisio
de delicts a qualsevol de linguent ben detjat que a no manara co
per sos delicts no pugua mar exercir may de deuanys de galera y queno
tinga ystancia de part ni ajo es may crim de lese magestat en ningun
cap Item ordena y mana se 5a y ultima que ji no corega en la matexa pena
de mort natural qualsevol persona en guisa gosia casola qui anira
al reball a qui dit ab lo dit delinguent y anant ab aquell al pagan
capturar mort o viu

Item per quant se enten per cosa certa que lo dit antoni marti alias roago
de la ciutat del cudia no poria ambra be nirse ni durar en lo p
regne sino tenia qui la favorits y resepta y per estirpar de dit delin
guent ninguna cosa es mes necessaria que lo regne casti del faltos y resep
dos de aquells per tant se senyoria ultima sens la regalia de les sens
anteg a dites pene y altres contra fautos esta tuyda restant a quells

enseforse jualor y lo dret saluo al fisch de la regia cort diu y noti
fica y mana que persone algune de qual sevol grau condicio o estament
sia no gose ni presumesca a favorir resetar ni favorir en ses cases
possessions o muntanyes ni altres lloch lo sobredit antoni marti ni roago
de al cudia ni donar li ajuda manera de se en fa manera de auxeriment
ni manera ninguna sots les penes estituydes an regich adictes contra
fautos de bendetjats y de 300 ff deben propis cognoscuts lauadors
per lo ofizial que sera stingat sicert y los dos terços a la cofrend regich
de se majestat declarant que si lo dit delinquent sera trobat resepte
o recullit en se casa o possessio y no si desque en pena de la vida lo tal fechor
y que li seran endonades les cases a ont sera trobat y altra de la pena
pecuniaria si ab so en cas que fuga de la tal casa y no sia capturat y si
costara que lo dit delinquent sia estat resceptat en la casa lloch a ont
o possessio del tal fechor en cas que no sia trobat en ella y si sera militar
y si haura en pena de 500 ff y si inhabil de servir se majestat
en oza ases costy y regny y si no sera militar de 5 anj de servir a sey
galeres de se majestat y de 200 ff

Item ordena y mana ne dita se 5na y ultima que no sia capita algu
sobredit antoni mariner qui gosi ni presumesca en barcar ab nenguna algu lo dit
sobredit antoni marti roago al cudia costy regne de qui contrafara
de cauza ginsuin en les penes y estituydes contra fautos de bendetjats
y de cerdua lo nexell ab tots sos arreus y a xersius y en les matexes
y tornara la persona qui lo tornara a lo p regne y lo nexell sera cremat

encarregasia a qualsevol del capitol sabo no de altra persona

ijbem dita Se Senyoria ordenaj mana abec bonestat ij granula
Hegir ab prement a qualsevol persona qui de cubrira y bonera plana
ij bastant prova de qui so dits fautos del dit antoni marta altij
rogo o demanas ho sabes y prova qui den bar cara o fora embarcar ijse
li donaran 300 ß debens dels tals fautos sera dingat secret ij si
posara en poder de la regia cort alg dels fautos mana i dona ij
cogir debens dels tals fautos 300 ß ij sino tindra de bens del
Hegit ab trabimori en dit cas de captura ij a mes del prement pecuniari
prement a la persona qui posara en poder de la regia cort alg dels dits
fautos si fara remisio de s de libles ta no mereixca mes de 5 anys
de galera ij tinga per dotze parts ij sino fara la regia cort
sepsara remisio de delicte a la persona que anomenara co no mereixca
per ses demerits mes pena de 5 anys de galera ij tinga perdo
de part ij per que dits cosey ningu ne noticia dabo se mana se
fixa ijlum les presents ser publicades per los alochs a costum
abs dona vt sinch de abril cinq ij cent sixanta ij sinch ij parogui forans del
to regna dat an mallorca a xxvij de juriol mdlxxv

al comta de montoro

Vt Jerssona

Vt sale bargi

Vt francisca magarola

Nos don Vicente Ramon de Vilanova caualler Regent lo del
Consell de sa Mag. Rom. ij capita general en lo Sant
Regne de Mallorca ij illes adiacents per sa Mag. Rom. ij
Y seni a saber a tothom general ment de qualsevol grau
o condicio sien que al dit Real Pa. del proppassat
mes de agost. dcirca dos hores y meitge de dia poch
mes o menys fon per nostres comissaris Real dellit
capturat en presencia del Rey a jesu Christ de la Vandet
at de la Vila de Inca sens licencia de Sa Mag. ij dels
Reals Consell a deu y a sa Mag. ij a la Cort temporal de
dupta ser informat de la captura y de les circunstancies
dits dells grauos del fossar de la Iglesia parochial
de dita Vila assistint ab cotra forma de la
a dit comissari Real no fonch en ell cas proppdel
dotil y bellesa ser breu y veritable entera
dit Consell indemnit del Real patrimoni ab la qual
se pogues procehir contra dit delinquent ab la qual
fonch fundat de cap dreta y li talle ab mitey y
a cap de pocha dit fonch mort y co delicte tan
graue com ere com dit comissari Real suspes del li
fon exposat sia en menyspreu de la autoritat de
la Iglesia y contra la qual dit delinquent fonch
jurat y atrigat confessar mereixedor per la gravedat
de dit delicte que sera castigat perpetual y pros
cuit y demes que no pogues contraure matrimoni en
ses diabolica vida y negocis ni la delinquent
de la Real confiscacio pesta dins sa Mag. ij
mans dita Iglesia ij altres ley esser
Vt ser molt gros comte ij pesat bone
se de la vila de Inca fonch mort ij dis

[illegible] ... [illegible] ... [illegible] ... [illegible] ...
... [

Nos don Vesens de Montoro Conde de Montoro del
Consell de Sa Magt Capita General en lo Pnt regne
de Mca y Illes Regny diem y notifiquem y fem saber
a tots Generalment de qualsevol Grau Condissio q sia
com als 20. de 7bre prop passat estant jaume Serda alt Coton
Loc Tinent de Balle de la vila de Pollensa persa senoria
Illma elegit en une sort de terra sua fore de dita vila
Alguns quatre Sentas fins en sine milia passos li trobe tres
Arrabassades Abeune delos quals Coferint en lo cap q li feri
rexir lo sang Abaltre Coferint al costat esquerra y Jab
la altre enel Sagi delos quals encontinent dit Loc Tinent
fone mort de dites Arrabassades y conforme y per confessio me fonc
A instancia lo P.dor fiscal dela Regia Cort ha Confessat
li Tirant Pera Bertran alt Sta bram Juntament ab altre
y Com sia Just y per rao de tan enorme delicte comes
ab Arme proditoria en persona de Loc Tinent q dit Sta bram
vinga en mans y poder dela Justicia perq sia punit y Castigat
Conforme merex q dit delicte perpetrat Pertant dona Sa
Sacia Illma ab deslliberacio del R.t Consell presa
statuex ordena y mana q Abse bone se y pendent R.al
Coromet A qualsevol Persone de qual sevol Grau Condissio
o, Stament sia en arrest y sia effectual R.al qui Capturera
viu y posse a en poder dela Regia Cort lo dit Pera bertran alt
Sta bram de Pollensa li manera donar y pagar de bens de Aquell
o, delluy fautors, o, Complices sin tindra sinc sentas lliures de
de Mca
y Sinor tindra de bens del Real patrimoni 150 ll
y Adames del dit premi pecunari sial qui al Capturera y pos
sera en poder dela Regia Cort viu lo dit Pera bertran alt Sta
bram dela vila de pollensa sera dellinquent se li fara Gracia
de Alliberacio desos delicte Com sia bendetjat Cridat mort, o
viu q no tinga Instancia dela part y en cas que viu qui Capturera
lo dit Pera bertran alt Sta bram no sera ductor ala Regia Cort



se fora la Gracia q Alliberacio dun dellinquent que stos menera Com
tombe nostia dels pregarets mans, o, vius orelinguen Absolt dela pert
Item de Cose se sabia Attesta que so lo dit Pera Bertran alt Sta bram
dela vila de Pollensa no pora entretenir se ni Viure en lo Port R.al
Aguell ni podent pastar ab Comprer les menestrals Vianas y pagar deburs del
dit delinquent, o, dels Complices, o, fautors sin tindra 500 ll de Mca
y si obtindra les menara Vianar y pagar dels bens del R.al Patrimoni
100 ll mo dita de Mca y adames del premi pecunari sial qui Capturera
mort y li posera en poder dela Regia Cort lo dit delinquent sera bendetjat
o, ductor A la Regia Cort seli fora remisso de sos delictes perpetrats en la
forma sobredita y si nos fora ductor A la Regia Cort se fora tal Remisso
de delictes Aqual se vol delinquent bendetjat que stos menera Com p.
sos delictes no meresca ones de ser Sots de Galera y si no stinguen sia
sia dela pert 8

Item ordena y mana sa Sacia Illma q Incorega en la matexa pena
de mort natural qualsevol persone en cas q sia Cosseta q sia trobe en
Aquell Aguardillat y Assolat y Amant en bell lo puguen Capturar mort
o, viu 8

Item p. quant se entenp. Cosse sesta q lo dit Pera Bertran alt Sta bram
dela vila de Pollensa no podra entretenir se ni Viure en lo Port R.al
sino te qui Alsavoresca y Acepte y per exterpasio del dit delinquent
ningane Cosse es ones necessaria q lo Regnes Cobrit dels fautors y Acceptors
de Aquells pintant sa Sacia Illma Viu notifica y mana q ningune persone
de qual sevol Grau Condissio q sia no gos de prosumesca per si ni per Inter
posade persone Acceptar ni Acullir lo dit Pera Bertran alt Sta bram dela
vila de pollensa en sas Cases Possessions Alberchs, o, Alous qualsevols Abitacions
ensas Terres Montanyes Garrigues boragues, o, Cobes, o, Terres y Alous Clots, o,
parts Algunes propias ni perpetua q sabates persones sia respectat en dits lloc
ni honorat Algune manera de favor Ajut ni Ajuda de mantenimens Alous ni
munitions ni en qualsevol altre manera sots les penes Contingudes en altres Pides
Reals obtahudes Contra fautors Asegola data mdt en lo Capitol 56 dels Generals
edictes publicats a 21. de Janer de 1634 los quals se extenen sens Amortora
huras inclusive altre de les penes Incorreran axi matex en pena de 3000 ll

Vbre delos penys Cotinguda en dlhuy Regils adeitas Contre fautors
de bens fugits perdedor lo manifestador que sino tinguet se
cont y los dos terços anels Cofers Reals de sa Mag. declarat que lo dit
delinquent sia hobtat Actualment acceptat o, Recullit en sos Cossos, o, po
el dit delinquent sia trobat dela tal Cofradia o sino sia Cofrare en ella pusedesca
hobtat fautor en los penys sobre dits y que sian enderocades los Cossos
en quela dit delinquent sera estat hobtat y en cas que no sia estat trobat
en dits Cossos hobtat, o, possidors sera solament Constant en dlhuy ona
nera dela dita acceptacio sino hobtat fautor, o, receptor sera Militat y posedesca
en pena de 100 ll. quis. de Mitter y de seruir, o, si mes li tem da
-t. Atrujl en Stora estes Cotes possida y sino sera Militat y posedesca en
gesma de seruir remer al Galeras de sa Mgt. per tems de 2. Atrujl y pe
gar 200 ll Applicadores Comis de sobre esta dit 8

Item ordena y mana dita sa S.ria Illma que no sia Capita algu
Pedro ni Moliner qui los ni presumesca en berca ni fer en berca
ab vorell algu de sobre dit Pera Beltra als Jnbrans dela vila de po
llensa sots pena delqui Contre sera de Caure y incidir en los penys y pri
tuidej Contre fen dit jats y fautors y de perdra lo vorell ab los atres
y Atarcies y en los matexos penys jncorrera la psone qui li tornera en lo
gar Regna y lo vorell sera Cremat en care y sia Aguell del Capita, o,
altre Com de altre persone 8

Item dita sa S.ria Illma ordena y mana Ab se bone seny peranle real
promet Aquel servol persone qui descubrira y venera plena y bessort
probe qui son los fautors del dit Pera Beltra als Jnbrans dela vila
de pollensa o, Venera sufisi y prove qui en berca, o, sera en berca
Aquell pels Venerar 200 ll de bens delals fautors y sera tingut secret
y si possira en poder dela regia Cort Alguns de dits fautors manara Vener
y pegar de bens delals fautors 300 ll y sinon Tindra bens delals fautors
140 ll. en dit cas que sino tindran de bens del Real Patrimoni de Captura
Ademes del dit premi pecuneri promet que Ab persone qui possera en poder
dela Regia Cort Alga de dits fautors Ab libra remisso de sos delicte Com no
meresca mes de 3. Atrujl de Galera y tinga perdo dela part y sino es dels
Ab Regia Cort se fara remisso de delicte Ab persone que shi mereixera
Com no meresca pesta demerits mes de 3. Atrujl de Galera y tinga perdo de
dela part 8



Item dita sa S.ria Illma ordena y mana Ab se bone seny peranle real
promet Aquel servol persone qui descubrira y venera plena y bessort
probe del dit Jaume Ferra Colom Notari de Valle ulbre
del dit pera Beltra als Jnbrans Ramon dela vila nostra y de la Jurisdicio Conse
y Cabrera dels dits delinquents qui han Comesa dita mort Perso y Atlament se
Item dita sa S.ria Illma Jos guitat Ab beneficio del R.al Conseil presta sobre de ho
mene Altars y quelsevol persones de quelsevol Grau stament o, Condicio
sian que sapiam tinguen, o, tinguen ostisia Alguna qui son los delinquents, o,
delinquent, o, Altres que Hagen Cooperat contrevingut, o, sabut, o, enquelsevol
manera Consentit en dit delicte que dins vint y quatre ores de publicio de la
gia dit edicte endarrere los Hagen de denunciar en la Regia Cort los quals
sens en faran dita denunciacio sian tinguts per fautors de Aquells y Complices
de dit delicte y seran punits y Castigats Com Altres y ultra del dit Castich
incorrera en pena de 200 ll. Applicadores la un terc Ab manifestador y los
dos tercos anels Cofers Reals 8

Item dita sa S.ria Illma delicx de bone se y prenga le Real pro
ure de quelsevol Grau, o, stament Confessio sia qui denuncia probe bastant
de dits delinquents los sera tingut secret y donara dita probe los sera donades 200 ll
per cascu dels delinquents qui descubrira deuens dels matexos delinquents fautors
o, Complices sia tindran y si no tindran deuens dels Real Patrimoni 140 ll
y ultra de dit premi pecuneri si lo dit denunciant sera delinquent Com
per los delicte no meresca mes de 6. Atrujl de Galera Ab libra plena
y bessort remisso y sino dura Cosse Ab regia Cort sera dita remisso
y Ab beneficio en persone del delinquent, o, Cadescu que shi mereixera Com
per los delicte no meresca mes de 4. Atrujl de Galera y tinga sistencia de la
Cort

Item debaix dela matexa se y Peranle Real promet dita sa S.ria Illma
Aquel servol persone qui prendra y Entregara en poder dela Regia Cort
Algun dels delinquents predits, o, Complices Aquell bi menara Vener y pegar
300 ll de bens dels dits delinquents fautors, o, Complices sino tindran y sinon
tindran los seran Vendes 100 ll del R.al Patrimoni per quisa de ells y de
mes del dit premi pecuneri dita sa S.ria Illma promet ser y sera plena
y bessort remisso Al que tal Captura sera sisera delinquent en cas que
sia Complice y Atje Cooperat y Calut en dit delicte Com no sian los principals

gui sia trobat ser delos dits dos crims de sedey ni sia denunciat Ciutat mort, o, vin ni
tinga jnstancia dela part, y los dits preus se donen a aquell ques
trobara ser lo denunciant en rebre sua offerta regart y pera que dits Cossos vinga a
notitia tots manam sien per los Lochs acostumats
dela ciutat Ciutat dela de Manacor y en los Vilas parogquials forans del
gouern Rl. de Mallorca als xvij de octubre Mdxcxxxviij

Ramon Rs.

Ct. Salas et Baro

Ct. Don Francisco Ramon Magarola fiscal.

Act. Not.

Jtem. Don Vincens Ram de Munters Conde de Montero del
Consell de sa Mt. Noch. y Capita General en lo pont Regne
Mallorca e Illes Atzeses Vicari y Lotiscam y fem Saber a tots
generalment de qualsevol Grau Condicio, o, stament sia de com
als 28 del corrent de Agost proppassat entrade de vosta ciutat Quia aquella
die Cugullade als trare sobre peitat del offici de Corrissel dins dela Cor
missio dela gent Christal y Dit Pol als ganxo dela vila de Jerusalem ben
dehjat pregonat mort, o, viu y Jacob riera als xade natural dela vila
de Sineu sen temor Alga de Dn. Mte Sr. y delos Reys Als Diversos
Adictes Jnpasades no dubtare Aguardi lloch Armats de pedrenjats Cuy
y Aiuts a, Nadal Serra Corrisser el qual tira Arcabussade dit Jua
Cugullade trare ab la qual lo ferí y nafra enel muscolo Esq
esquerra y altres pots del Cos dela qual Arcabussade dins pocs dies
sone mort y Com delicta detan mal exemple comey altrament y Als
Jnfidels y sia dit Pol ab altres Reals Adictes publicats en lo mes de
Abril Any proppassat de 1648 pregonat y Crida Ciutat Condehjat mort, o, viu
Als presents aquil Capturen y Axi mateix altres penes Contra los que se absen
ran y Amaran Aguardillats Als Aguals los quals stan en sa protesta
volen y Als altres vol sia observat y manat tot lo que en ell se conte



Jtem. Dehjare se sia Jnstancia
De Jnfiscacion no pora ser proces viu sino mort Guardant lo Cas de Aquell
no gosdent Agrahir lo Cadaver los manera Dolor y pena de Ban del dit
delinquent, o, defal Confiscas, o, Jnsaculats sia tindra 300 lli. de
y si ere tindra los manera Dolor y pena de Ban del Real Patrimoni 100 lli.
nis de Mallorca y Adames del proces pecuniari si el quil capturera mort
y posara en poder de la Rgia Corte Als dits delinquent sera denunciat, o, dun
tor Als Regia Corte si li sera remissa dela propia delicte en la forma sobre
dita y sino sera Autor Als Regia Corte si sera dita remissa de dilicte
Aquel sevol delinquent condehjat que Atrapara com per tal delicte no
mereyca mes de Dun Anys de Galera y costinga Jnstancia dela part

Item ordena y mana sa Sria Jllma que jnterin, entre matex pena
de mort natural qualsevol persone en cuyo que sia Casola qui Amara Aguardillat

y acoseit y stront ab ell lo puguen Capturar mort, o, viu

Item per quant se entén per cosse ferta que lo dit Gabriel Pol ats Gonç
dela vila de Binisalem no pot entretenir ni durar en la dita Regn
sinse qual dissimulacio y reposta y per extirpacio del dit Gabriel Pol
ats ganxo cinguna Cosa y ones reperia que lo reguros Castell dels fun
tors y receptors de aquels stant la dita Justicia Jltima diu ratifficar y mn
ne que ninguna persone de qualsevol grau condepsi, o, stament sia go
lo dit Gabriel Pol ats ganxo en ses Cases Possessions Alcaries o, altres qualse
vol Abitacions en ses terres Montanyes Garrigues vinyes boragues ni cove
ni en altres lloc, o, parets alguns ni permetre ni dar altres persones stan
respectiue en dites Cases ni durantlo alguna manera de sacos favor ni ajuda
de manera ni manera stranya ni monicions sots les penes contingudes en
altres Edictes regals Statuides Contre fautors senyaladament en lo Capitol
-96. dels Generals edictes Publicats als xxxxj de genner de mil. d.c.-
xxxxxviii los quals se extenen fins stront criminal Jnclusive
ultre dels quals penes incorr stri ometen en pena de 300 ff ultre les
penes contingudes en altres regals edictes contre fautors publicades
y contre los fautors de Gabriel Pol ats ganxo en lo mes de Abril de lo
any de 648 los quals resta en si fort y valor y de 300 ff de bens
confiscat pa jadary ço lo cur terç alo thesaurador qui sera tingut fer et y los
dos terços als Cofres Reals de sa Mt. de clarant que si lo dit delinquent
sera trobat stat ilegalment refugiat, o, recullit en ses Cases, Possessions en em
bles ganxos sobredits y qual sia en dotze dels dits Capitols en la dita delinquent
sera estat trobat y en cas que estat trobat en dites cases sino solament
consent en altre manera dela dita recepta si lo tal fautor, o, receptor sera
militar Jnsidgue en pena de 500 ff Mo. de Mn. y de servir a sa mgt.
per temps de stat stipulat en cana a sis Cofres propis y sino sera militar insidgue
en en pena de servir a Galeres de sa Mag. per tems de sinc stats y de pagar
200 ff com de stabe estadit &

Item ordena y mana dita Sta Jllma que en sa Cort Algu pa
rent Magnifich qui dits ni presumesca en temps stant ni en temps abva
dit stiga o sobredit pel Sr Dins sa Cort stos penes de qui Contrafer
de cana y perden en les penes y stitandes contre fautors de bandos
y perdra lo voxell ab tots sos bens y exarsits y los contrafents
caren la persone qui tinsera en lo dit regna y lo voxell exarsits
corega sa Magtat del Capita de pedra y de stre persona &

Item dita Sta Jllma ordena y mana y stablesch ses y pena
de reyal gironet aquell se vol persone qui descubrira y denera
la vida de Binisalem o, donara probisio y stablesca prohe que en ber
fautors y sera turgit ferct y si proseira en poder dela Regia Cort Algun
de dits fautors manara donar y pegar de bens dels dits fautors
y stadans del dit pendra pecunia fins en la quantitat de 150 ff
en poder dela regia Cort algun dels fautors la li sera remes de ses
bens ell y sino y dubte dela regia Cort la stara stat manifesto de dela
ses ell persone y sino manera com no mereyla mes pinitio de stre
mes pena que 3. stays de Galera y stays per lo resta part &

Item per lo molt que conve que lo pera viura stat sinesi sia Capturat y posat en poder dela Regia Cort per si
dignament punit y castigat ab lo rigor y stasenpta ge merex per la gra
vedat tant dels delictes stia comesos per los quals se estave retirat dela
Justicia com de stre stat stotiat ab Gabriel Pol ats ganxo bandejat pre
gonat mort, o, viu y los dos stronts ab stracabasts de pedra cars y stre assitit
y stispenjat al Vadol ferra quant comete la prodicio mort de stra bugada
en persone de dit pia Cugullada ats stave Perso sa stia Jllma &

Jnsequint Vida Ali terrasio en la Real Consell prega diuj ostifica
j promet lur de bona fe j pena de Rayal, a qualsevol persona qui
Capturara j posara en las carsers Reyals dela pro fintad la dit para
pleua Ciutat de Mallorca dona pagar 300 ℔ de bens de aquell
sia trobat j sia natural nera deburj del Real Patrimoni 200 ℔ j vulre de
dit preu dita fa sria Jllma promet lurj sta plena j Gastant
remesa ariel dit Capturant si sera Vasul de regia Cort dessj delicte
com no sia pregonat mort, o, viu j ostingue jstancia dela part si
no sera Vasul de regia cort si sera Total remisio a un Vendetta
que sino manera com per fets demerits no meresca pena de T. Anjs de
galera j no tinga jstancia dela part ℣

Item Vida sa sria Jllma ordena j mana que persona Alguna
sino gosa ni gos acompanyar tenir ni acullir en sas Casas posessions ni
en part alguna lo dit Pera Riera ni donar la menjar ni ajuda
ni Cavall ni barques, o, qualsevol altre se cona mentre no sera
Auxili ni per ajuda Com per terra sots las penas Jnstituides contra
faedors de Vandetta j com Atals seran punits j Castigats j se exe
cutaran Contra dells las penas axi empero Com pedimentes j altres
de la sria Jllma acostumades j purgue dit pregons vinga a notisia dels
manen la sria Jllma los p.rs ass. Publicades per las Vlles acostu
mades dela Ciutat j en la de Vlldemosa dos las Penes Vitas j peroquis
dixeren ordenaren Jo Mathias Rex dat en Mallorca als vij de Abre de M V.C
xxxxviiij ℣

Vt Salas j Berenys

Vt Petrus Franciscus Magarola fisci Aduocatus

Nos Don Vicencio Ram de Manrique Conte de Montoro del Consell de
Magd Virey j Capita General en la part Regne de Mallorca e Jlles
adjacents diem j notifiquem j fem a saber A tots Generalment de qualse
vol grau Condisio, o, stament sia Com sia sastre practicant de Cirurgia dela
part Ciutat per torment adeu Vre ps ni al la Justicia temporal de dit R.
del prop passat mes de Agost fra de dimprenga Abre de la mesquita delas Mi
nes devant la Jglesia de S.t Jsteuet dela part Ciutat nos digas tirar
Arca bastade deport dorera Abrisio j Acordadament anel D.r en Medisina
Jua Matero ab la qual lo feri j nafra de sine fonts de Bales anels roinjay
de ferida Mortal de nessesitat Com axi Acay de pocs dies fonch Mort de dita
Arca bastade j Com delicte de tan mal exemple de mort pagat trade
ab Arma proditoria Acordade onest j Abrisio sia just si dit delinquents sia
punit j Castigat con forme mereix lo delicte que Al comes j com per dit Asse
sria Jllma segons la desliberacio del Real Consell Regalia j Mer ordena
j mane j Abla bone fe j pena de Rayal privat Aqualsevol persone de
qualsevol grau Condisio qui sia encaregue dit official Rayal qui Capturara
vera viu j posara en poder dela Regia Cort Lodit Jua sastre practicant de
Cirurgia dela part Ciutat la manera dona j pagar debens propis de Aquell
, o, dells sentors, o, Complices sin tindra 500 ℔ Mon.a de Mall.a j si non
tindra de bens del Rayal Patrimoni 150 ℔ j Adame del dit premise
juan sastre practicant de Cirurgia dela Ciutat dessus dalinguent si
pe la sobre gresia j deliberacio de sos delictes Com no sia ben dit pregonat
mort, o, viu j ostingue jstancia dela part j encas si el quil capturara no
sera Vasul ala Regia Cort si sera Total remisio, o, un Vendetta que sino
manera contenbe no sia dels Criats mort, o, viu j no tinga jstancia dela
part ℣

Ítem declare sa Sria Illma que si lo Rt Juan Sastre Sirurgià dela
Ciutat ans pare sa pers viu sino mort Appellant lo Cap de Aquell ans p dem
Appelle la Cadaver los maneradores y peger de bens del dit delinquent
200 ℔ Mo de Malla y sinontindora los manera donar y pegar de bens
dela Regia Patrimoni 100 ℔ y Adames del premi pecunary si el qui
Capturer Mort y Posara en poder de la Regia Cort lo Rt delinquent
fora bandejat o, feudor a la Regia Cort sela fora Remissio de totes
delictes pagats en la forma sobre dita y sino fora feudor a la Regia Cort
se fora tal la Remissio aquell sel vol bandejat que dins mes ne com par
los delictes ans pague mes axer mes de deu Anys de Galera y que ans
tinga Justicia dela part

Ítem ordena y mane sa Sria Illma q incorega ala matexa pena
de mort natural qualsevol persone encarregue sia a Cort qui stiuos
en Bequell acordellat y Atestat y Amont lo pegue Capturer Mort o
viu

Ítem per quant se enten per Cort sesta que lo dit Juan Sastre dela
Ciutat no fora entrebenjat ni darro en lo port Regne Cino te quil Apa
vor aquery lo respecta y Rt explicapsio de dit delinquent ninguna Cose es
nits necessaria que la nigun Capitol dels Jautors y receptors de Aquell
per tant sa Sria Illma dia notifica y mane que qualsevol persone
de qualsevol grad condisio o, Sacrement sia ans pose ni presumesca o, per
Interpositade persone receptar ni recaptar lo dit Juan Sastre pratiquar de
silenzia dela Ciutat en sis Casas possessions o, Alcaries o, Altres qualse
vols Abitacions ans stes terres Muntanyes Garigues vinyes Horts ni Corrs
o, pericks ni permetta que per Altres persones sian respectades en dits Horts
ni Domells Alguna manera de secret sa vol ans studie de totes mes ni minis os
ni mantenimentni en qualsevol Altre manera sots les penes Contengudes e Altres
Abitos Reyals y estiuades y contra Jautors Singularment en lo Capitol 56 dels
Generals Abitos publicats als 31 de gener de 1634 el qual se estenfirs

A mort natural inclusive ultre dela qual pena incorera ax ima
tiis en pena de 200 ℔ de bens propis pegadors so es lo un bens per
la Acusador que sera tinguet secret y 100 ℔ per lo Fisch de la Regia Cort
de sa Magt secretat que si lo dit delinquet fora Rebut Alberguet
respectat, o, recullit en ses Casas, o, Possessions on cas que fugue dela tal Cas
y ans sia Capturat en ella incidesca lo tal Jautor en les penes sobredites
y que li sia derrocades les Casas en que lo dit delinquet sera respectat
tat en cas que sia atrobat en dites Casas Alberg he Possessions sino
sola ment consistent en altre manera de la dita respectasio o, Albergue
y, o, respectar sera militat incidesca en pena de 500 ℔ Mo de Malla
y de servir a la Regia Magt per tems de sinc Anys en ona Galera pro
pies y ans sera militat incidesca en Haver de servir remer Ga
leres de sa Magt p. tems de 5. Anys y de pegar 200 ℔ com
desus esta dit

Ítem ordena y mane sa Sria Illma que ans sia Cort Algun Patro
ni Mariner qui gos ni pos tenenga en bens ni en Barca o, res en bens ni
vaxell Algu lo dit Juan Sastre Cirurgia de Ciutat sots pena
del qui Contre fara de incidir en les penes Jusdites contra Jautors
de benejats y de perdre lo vaxell e bots los Arreus y Atxor
ios y en les matexes penes incorra la persone qui tinguera en
lo port Regne y lo vaxell sera Crema en cas que sia Aquell del
Capito, o, pelro Com de altre persone

Ítem vista sa Sria Illma ordena y mane y Atesa bone sey
gneur le regal promet a qualsevol persone qui descubrira y do
nera plena y Cert prove qui son los Jautors del dit Juan Sas
tre dela Ciutat, o, forera ratisia y prove qui en tinga cura, o, fera
en tinga aquell sel venera 200 ℔ de bens delsdits Jautors y
si fora tinguts secrets y si Cautelosament posara en poder de la Regia Cort
Algus dels dits Jautors manera donar y pegar de bens de Aquells 300 ℔
y si nontindoran de bens del Regie Patrimoni 50 ℔ en dit cas de capture
y Adames del premi pecunari promet ala persone qui posara en poder

Dela Regia Cort algun de dits fautors se li fara remissio de sos delictes com no sera mes de tres Anys de galera y tinga p.do dela part ij perq ditas cosses vingan en tapia de tots mane sa Sria Illsima las pns ser publicades per los llochs Austumnats dela pnt Ciutat y dela de alcudia y las vilas y perquias foranes del pnt Regna dat en Mall.ca als xvij de setembre de MDCXXXXviiij

El Conde de Muntoro

Vt Tarasone Rns

Vt Salas y Beranys

Vt Francisco Magarole fisico Advocat

Crida peraque qual se vol persone pugue Arendar y senbrar terra per tems de un Any y en aquels tals los Asegurer la sua part y que no bestregan sino que Arendan ab carch de Arena mersa dat en Mall.ca als 28 de 7bre de 1649

El Conde de Muntoro

Vt Tarasone Rns

Llobet nottari

Crida que no pugue matar bous vaques ni vadellas qz no sian vesats en pena de 10 ll y les cans perdudes dat en Mall.ca als 28 de 7bre de 1649

el Conde de Muntoro

Vt Tarassone Rns

Llobet nottarj

Crida peraque los Mostasafos fasen Adobar tots los Camins royals en pena de 25 ll dat en Mall.ca als 15 de setembre de 1649

el Conde de Muntoro

Vt Tarasone Rns

Llobet nottarj

Crida manant anel Balle que durant el tems de senbrar nos pugue penjorar ni segurestar ningun Genoro de bestiar de Arade dat en Mall.ca als 15 de setembre de 1649

El Conde de Muntoro

Vt Tarasone Rns

Llobet nottarj

A.

A 9 de 10bre. foren publicades edictas
com a 14 de 7bre proposat Any 1649
Matarem ab una punyalada a Salvador
Armengual als Ponsets dela vila de Ulu
maior lo qual feya fau ne aure pesa de
terra sua. baix del puix de ronda. sem
robasas — en que qualsevol qui sabria
en dita mort. dins 24 ores veria ede run
tiar sots pena de 200 ll. fautos de aquell
y complices en dit delicta. y si
cove ran en pena de 200 ll.

Mes que qualsevol qui dona ra plena
prove qui son dits delinquents los seran
donades 200 ll. de bens dels tals sin tindran
y sino en tindran de bens del real patrimo
ni 50 ll. per quisquen de ells

Mes que qualsevol qui descubrira dita
mort en pare que sia ben dat rat sots
no sia que moros que mes de set anys de
galera. y ren cave que sia en qui ha cabut
en dita mort sots no sia lo prin sipal
lis no. tinga nsia de part li sara feta
remissio de sas delictas

Mes qualsevol qui posara en poder
dela regia cort ren dels tals los seran
donades 200 ll. de bens dels tals sin tin

dran y si non tindran 50 ll. del real patri=
mori etc. dat en mallorca als 16 de
9bre 1649

El Conde de
Montoro.

Vt. Terasona Rn.

Vt. Martorell

Vt. Ff. amagarola fiscal

A 13 de 10bre 1649. fonc presentade lletra
firmade del Sr. virey que dins 3 dias
se lien via lo numero dels Moltons
setro bent en la pnt. vila sots pena de
50 ll. les resposta dit dia y Any

Dit dia fonc presentade lletre del
executor. manant sots dita pena.
lo Matex

A 3 de Janer 1650. fonc presentade
lletre del Sr. virey y del executor
y del Sr. pdr. Pre que dins 24
ores prenit en sart juramentum denun
tian tots los moltons y toysos se troben
en la pnt. terma sots pena de 25 ll.
y lo bastiar perdut donant distinsio
dels Moltons y toysos la qual de

[illegible] [illegible] [illegible] [

Nos don Pedro Ramírez de Montoro conde de Montoro del consejo de su Mag. de Hacienda. Corregidor Regidor de Jaén y su tierra por su mandado hemos notificado y fecho saber. a todos generalmente de qualquier estado condición que sean como por auto proveydo por el Mag. de los dichos señores alcaldes mayores de esta dicha ciudad en el pleito que ante ellos pende entre partes de la una el dicho señor fiscal de su Mag. actor y acusador de la una parte y de la otra Juan Ruiz de Molina vecino de esta ciudad reo acusado sobre razon de ciertas palabras que dixo contra el dicho señor fiscal y contra los señores del Consejo de su Mag. y contra los señores alcaldes mayores de esta ciudad y contra otras personas que en el dicho auto se contienen. Por parte del dicho señor fiscal nos fue pedido y requerido que mandasemos dar y diesemos nuestro mandamiento para que todas las personas que supiesen y tuviesen noticia de algunas palabras que el dicho Juan Ruiz de Molina hubiese dicho contra el dicho señor fiscal y contra los dichos señores del Consejo de su Mag. y contra los dichos

Nos don vicenti Ram de Montoro comte de montoro
del consell de sa magestat lloctinent y capita general
en lo pt regne de mallorca y illes atraseny dem y
notificam y fem a seber a tothom generalment de qualse
vol grau condicio y estament sien o ystancia del
procurador fiscal de la regia cort y de manament de
la sa senoria ylustrissima en lo mes de noembre prop
passat se ha mes a la vila de soller escrits y informacio
sobre les noticies que ha vingut a la regia cort que
al reverent mossen Vicens Serreta beneficiat de dita
vila de soller no ignorants de un vespre de cap any dij
ahans y per dita causa era gran fama y
veu publica y comuna per la dita vila y en moltes parts
fos dels quals testimonis fets molts y diuersos se dis
posen per saber y auer plena informacio del cas ans
sobre dit los del dit Rnt. senyor pvi. vida
o mort. com fins lo dia de huy no se sab
diu per noticia o sabera que sien los delin
quents ni hagen tingut o tinguen cap delicte
ans tot lo dit dela mort del dit Rnt. senyor pvi.
y cuytassent del cadaver. de aquell per ell
fet dins la eclesiastica sepultura y dels capellans
dela yglesia parroquial nostra de sen Bartho
lomeu y priuats de Christo. no. sr. y com tot
lo temor de Deu no sr. y dela bona fama
y nostre dela Justicia que los tals delinquents
per tema vostra de no. sr. y dels ordinis
dits per la Justicia temporal dels que com
pugal de nul delicte molt greu y singulars
dels de lesa Maiestat quals dits per tant de la
ylma. ab dos libels seus en lo Rnt. lo del

Vera. delinquents qui mes menys ne sabeu en lur
fauor lo saber. del dit Rnt. senyor pvi.
quo mort y asegura aquel cual per lur de qual cal
gun o altrament sia qui dels dits dos o cada
lo saber del dit senyor pvi. per poder lo dono
eclesiastica sepultura en pt. lo que los quan
sera hores y sots de axo fets lurs fins a 200 ll
de bens del delinquent comuns per a tantos delits
delicte y mes de ato fora remissio y absten
ropio de delicte com ben dit sia com per el
nostre mero mixt imperi de Valera
Item deboy a dela mateixa sr. y Consell Rl
per la. Ultima. pregonat y asegura a qual
sol per lur de qualsevol grau o altra mes sia
que dones pave per tots dits delinquents
los fins tinguts fets y donats de dits delin
quents fins a 300 ll per cadeu dels delin
quents qui dits dos libels del mateix delinquent
fautors o complices y altra del dit pvi. de
cumans y dels denunciats fins dels delinquents
complices dits delicte no. mes a nos que en
prou de esbrar tal fins ofena y dan tem
ps de esbrar tal fins ofena y dan tem
ps de esbrar tal fins ofena y dan tem
ps

de ser Juez de Galera y tinga por do de
Part.
Item de baix dela Mateixa Se. y Parcial
Be promet dita sa Sa. Ma. a qualsevol
persone qui pendra y entagira en poder
dela regia cort algun dels delinquens
predits o complices en ell li marara do-
nar y pagar de bens de aquell 400 ll. mo-
neda de Mlca. de bens dels delinquens
fautors o complices de cadea que pasara
en poder dela regia cort y ultre del dit
premi pecuniari dita sa Sa. Ma. pro-
met. Sen y que fara bastant remissio
desos delictes al tal capturant si sera
delinquent en cose que sia complice
y cehaia cooperat en dit delicta com
no sia ls principals omissidos ni sia pre-
gonat mort o viu y no tinga instancia
de part o que dins 4 mesos hara de
obtenir por do. y sino sera delinquent
sa fara la mateixa remissio a alta
bandoleiat delinquent per ell ano mena-
dor: com no sia lindat mort o viu ni
tinga instancia de part y los dits premis
se doneran a qualsevol de nuntiant o
capturant en cose que sia oficial Se.
en el modo: y forma predita y sens
delasio algune y paraque dits sosa

vengan a noticia de tots mare les pres ten publi-
cades per los llocs acostumats de la part lista de
mallca. dela del Audia y viles del mat
Regna. dat en Mallorca a 10 Janer 1650.

El Conde de Montoro

Vt. Jerosme Rens

Vt. Salas y Boneys
Juez Mara
Vt. Dn. Juez Sedes
Garcia Juez Sedes

Nos don Diego Ram de muntoro comte de montoro del
consell de se mat. Llochtinent y capita general en lo preat
Regna Mallorca y illes adjasens diem y notificam y
fem a seber a totom generalment de qual se vol grau y estament
o condisio co a sots a 30 del pasat mes de desembra a quatra ores
poch mes o manco cers fills de perdisio y indults del esperit
magne poch ta ment a deu nostro senyor y ela justisia temporal
atrasio y an a guayt no doptazan tiran tres arcabusades antoni
ra mon alias basso y bartomeu farra dela paroquia de espoles
los quals se trobauen que axian de la casa de la posesio dita
lo rafal dels capellans en lo terma de dita paroquia hont auian
estat en conuensasio ab altres deles quals arcabusades lo dit antoni
Ra mon alias basso en continent fonh mort y lo dit bartomeu
fara a cap de 24 ores fonh a xi matex mort

j comse ajnsoly de diligencia possible en que sabey j auerigues
enguy seby qui sen hy de linguent qui an comesa j cometre prebades taly
cooperant cohoperant o embaxiant en elly j conuinga que
mey dely nobisiey quel la justicia conste a la regia cort plenament
de dits delinquent qui an comesa dity mort a cordady j credituey
per so j altrament sa senoria j alma rigiguint la deliberassio
en lo Re. C. presa sobra de aso mana a tots j quelse uols per
sony de quelsa uol grau estamt sia que sapian tingan nobisia
alguna qui son los delinquent de altry que hayen cohoperat entra
uengut ocabut o en quelsa uol manera consentit en dit delicta
que dins 24 hory de la publicassio ojda a nauant los yen de
denunciar a la Regia cort sots pena que si no seran dita de
nunciando seran tinguts per fautos de aquelly j per complisy
de dit delicta j seran punits j castigats co ells j ultra de dit
Castich jncorreran en pena de 200 ℔ applicadors per lo
acusador o qui donara la Legitima proua j los altros ter
sos a cofrens Dels j dem se senoria j alma de Barsa
bona se j seran la Regia cromet j asegura a quelse
uol persona de quelse uol grau estat sia o condisio qui denunsi pro
uara bastant los dits delinquent los seran tinguts secretes j do
nats dita proua los seran donats 200 ℔ per cada hu dels delin
quent que denunsiara de dits matexos delinquent fau
tos o complices sin tindran j si no tindran los seran donats
cent liurey per yguans de ells delsens del regia patrimoni j
ultra dit premi pecuniari sia dit denunsiant sera
si delinquent co persos de libera no mere que mes de deu anys
de galera sisa spenada j los dits remisio en quiera queria
nada dels que hauran cooperat j cabut en los per cabuts de dit delicta
complisy a nell com nosen los principals qui an dits
los dits arguibusady o bendejat pregonat mort auiu j tinga



j tinga perdo de part j sino deuna cosa ala Regia cort se sia dita
remiso en persona del delinquent abendejat que hauran enera co pers
sos delicts no mere que mes de deu anys de galera j que no
tingua j estansia de part j sem de bax la matexa paraula Regial
promet dita se Sra j Illma a quelse uol persona qui sanda
j entraga en poder dela regia cort als guny dels ben dejats credits
o complises en ell si manara donar j pagar sinh sentsy ℔ de bens dels tals
delinquent fautos o complises sin tindran j si no tindran los seran
donats cent sinh quanta liurey del regial patrimoni per qui j un
de ells j ultra del dit premi pecuniari dita se Sria j Illma
promet fer j que fara plena j bastant remisio a qui tal captura fara
si sera delinquent en que fos complise j aja cabut en tal delicta
co no sian los principals qui an tinut los dits arguibusats ni bendejats
an dits mort houiu j si no seran delinquent per ell nomador co
nosia credat mort houiu ni tinga j estansia de part j los dits pre
se donaran a quelsuol de nunsiant j capturant respectuament
an quara que sia ofisial regial j perque dits cosey uinga a notisia
de tots mana la present ser publicada per los lochs acustumats de
la present siutat j de la audiencia j de mey uiky j per que uinga a
del present Regna dat an Malta als xiii de zener MDC

el conte de Montora

Vt saluy uicari

Vt Saragossa

Vt don frensh moga rom

Anos don Ramon de muntoro comta de muntoro del consel desa Magestat Virej
y capita general en lo pnt regna de mallorca e illes adesens diem notificam y
fem aseber a totom generalment de qualsevol grau condisio o estament sia co sots als
16 del mes propasat de jener pera servera de la vila de Llumajor apres de haver
tingudes al gunes paraules ab jauma oliver comisari Rejal algaida se posa a
tovat dreta nel canto de la casa de mado hyeronia dala aygua de ves mitge
nit poch mes o manco y anant dit oliver lo dit li digue quiva y responent
lo dit oliver el rej dit servera li tira arcabusada dala qual resta ferit al
costat es quera y ma dreta de la qual en continent es estat mort y com convinga
ala bona a ministrasio de justisia que dit pera servera sia punit y castigat
codignament co forma marex per dit delicta ha comes ajstensia del procurador
fiscal de la regia cort peraque responga y dons raho deles coses esta an cul
pat lo que no ha curat fer co de tot costa ala regia cort en lo proses y infor
masio que sobre la haveriguasio de dit delichta se ha comes per tant se
S ria illus ma ab deliberasio en lo rejal col presa y bendeja y per
bendet jat haver vol lo sobre dit Pera servera de tota la pnt illa no
tificant a tots que de qui at devant lo tingan per tal y heviten al
trachtar en bell sots las penes co tingudes en les rejals dichtes
Item dita sa S ria illusma ab se bona fa y paraula Real promet
ala persona o persones qui capturaran y poseran en poder de la regia cort
lo dit pera servera de la vila de Llummajor li manara donar y pagar
dosentes lliures de bens de aquell sin tindra y quant no tingua de bens del
patrimoni sin quanta lliures y vultra del dit premi pecunari dita S ria illma
promet fer y que fara plana y bastant remisio a un bendet jat que a
no manara co persos delihtes no mecesca mes pena de sinh anys de galera
y no tinga ystansia de part

Item dita se ria illusma ordena y mana que persona alguna
no gosa ni presumes que tenir recaptar ni ravullir en ses cases Posesions
Coves Muntanjas marines ni en part alguna lo dit pera servera

de Numenejor ni donarli ayuda ni favor contra manisions cavalls barcey o qualsevol altra setoro manteniment ni auxili directe o indirecte per mi o altre sots les pena esta hujdy cõtra fautors de bandolers gats ; cõ altres seran punits y castigats ; e a xascuna de les quals les penes axi corporals cõ pecuniaries ; y altres edicta Se'ria reservades ; y per que tots les sus dits coses vingan a notitia de tots Mana Se'ria y Illustra les presens ser publicades per les viles y llochs acostumats dela pret ciutat dela de al un dia ; vila y parroquia forans del prest Regne

Dat en Mallorca a xvj del mes de febrer ibs o

el comte de Montoro

Vt Taracona Regt

Vt Martorell

Vt don ffrett magarda

fiti Silvestre



Nos don Diego Pau de Montoro Cavaller de Montesa del Consell de Sa Mag? Virey y Capita General en lo Pnt Regne de Mallorca e Illes

Dejans Dim y mandam abtots generalment de qualsevol Estament condicio

y stamit sia com sots al dit Pnt mes febrer a dos hores de dia

poch mes o menys Miguel Amat alt. Julia del Pnt pastor del

Port de Sollerich fonch capat del matex proy la casa den Carlly

poch temps a dia dotse festa y dala justicia temporal no dupta tirar

de un arcaby cort de roda conta arcabuzade de tres pelres a sua

mir posta del matex lloch stant aquell dimitit de la qual

lo Sr Virey sapia en diuers pars del cos dela qual arcabuzade

acap de dos dies fonch Mort y cõ assistencia del Procurador fiscal

dela Regia cort lo dit Miguel Amat alt. Julia pastor fon stat

citat perque comparegues ala Regia cort per respondre y donar

raho dela sua culpat lo que no ha cumplit fon cõtumaç

en la Regia cort en lo proces y informatio fets o rahude y per

cõdenga ala Pena dominustatis de Justicia per dit delinquent

sia castigat y punit cõdignament cõforme dit delicte meres

per lo qual necessari sia que algu vinga en poder dela Justicia.

Per tal Sr Illma als deliberadats del Pnt Regne. vens

dejan per vendejat lum vol lo sobre dit Miguel Amat alt.

Julia de tots la Pnt Vila notifiant a tots y cadeu q li aldo

uants lo tenguen per tal y contra al tastar als dits sots ley

sens cõtingudes en los dits drets

Item dita Sa Illma als Consols y parauls real prometale

persona o persones que capturan y Sia en poder dela Regia cort al

dit Miguel Amat alt. Julia pastor del Port de Sollerich li donara

Cinquanta y dugas lliures dels bens del matex lo dit Miguel Amat

vinga a dits bens del Real patrimoni 50 lliures y lum del dit premi

gudinch dits Sa Illma promet fer y com sera plisa y dits

prove remiso a la Cort dejat que obtenga cõforme dit delicte

en quanta en quanta ya sia cert y de gaires y no vinga

dilatacio de part

Item dita Sa Illma ordena y mana que persona alguna no

gose ni puxa matar tenir ocultar ni acullir en ses cases possions

Com nostre, manem, ni en part alguna Miquel Munt als seus
lials de pronchig terme de sollir no donarli ajuda ni favor ni consen-
tirey exach, Barguy o qualsevol altre contenimunt en aquell
axi per mar cō per terra sots la pena imposades contra
de Bandejats y cō altres pena nostre y Corrigats y de esmenar
contra ells la pena axi corporal y pecuniaria y altre a nostre
arbitre y jnstitia la qual pena sia publicada per dellors
lli. dat en Mallorca als vij de febrer 1620

El Comte de Prades

Vt. Joan Pons

Vt. Salay et Ferrer

Vt. D. Sa Magarola

Fiat ad vj

Nos don Lucio Sanz de Pradanos Conde de Prades del Consell
de sa Mag.d Oidor y Capitan general en la Real Plaça
de Mallorca y Illes de sa Mag.d Jutge y Justicia ordinaria a saber al dit
general Munt de qualsevol grau condicio o stament sia que
sera y nos la pena en dit a mostrat lo dany y menyscabte li
ragen en lo dit Regne per lo abre que fa en tapar se la cova
la nit y tant per la vilitat cō per la part grave presentse lo
nomes Jurades, Regny Regidors o altre menestral donat exal
exemple y ajudant comunt algun de lur cova per lo que no
poden ser conegut. Pertant si personalment o per altre dit Jutge d'obrador
dits dany y menyscabte que poden seguir en perjuhi de la Reyal
del Real Consell sobre asso fusa statuits vistos y mare stats
y ajudants homes de qualsevol grau condicio o stament sia
que dega al dit Munt no gosen ni presumesca anar abcarg
espades de mitja cana Montanyas Regny Barets de galtes o
altre semblo sots pena de cent lliures parguy aplicadores de les
de que contrafaran als dits coses y de dos Mesos de preso per
cascuna vegada aplicadora dita pena dita part la tercera part
al Regne capitan total home a be cascu espade montanyo
bina pistola o barret de galtes y les dos parts als cosers
reals. Y assi mateix se executie sobre aquells les penes
imposades als reals edictes y altres ordenacions o menes ans
non arbitre reservada les quals resta en son ser y valor
y axi bels edicts publicats generalment sobre semblants o
pena dit homes cō dany y pregh dits coses y ultra a noticia de tots
com les pens sia publicada perque ningu no hi pusca ignorancia dat en
Mallorca a xiij de 1620 febrer

El conde de Montoro

Vt. Martorell

Vt. Joan Pons

D. Sa Magarola fiscal

[illegible] Sra D. Catarina Thomasa de Montoya Conde de Oropesa del Consell de
S. Magde Rey. y capita. g. exclo. fmé Regna de Mallorca e Sllty
adjacens de cuy notificá y fem offers a tots en general ment de
qualsvol grau condicio y preheminencia sia ò sien als 28. del
mes de Abril proppassat abans de tocade la guarda. gabriel Abrá
jueu de la fmé Ciutat Barcelona stinguedy stohanty al matin
pel forat de la dupta pugia alt la casa de dit jueu y observa
mantinligal dos stoneds que aude part de ostat dema
del Call dely gricals a cap de dos stors pochs mes o menys
foch mort y ò cdemnya a la Cort de Mestre ad ministratio de Justicia
jueu dit gabriel abrá sia punit y castigat cò degudament
y ordinariament per delicte a com a instancia del procu-
rador fiscal de la regia cort y patrimoni y demy canso dely
dits Illustrissimo Regimento cort ordenat fer ò dubte ò sia de
regia cort enlo proces y informatio q̃ sobre la enunciada
de dit delicte. Per tal de sia Illma. ab deliberatio
en lo Real Consell presa unanimi y pro unanimi tenuit
lo sobredit gabriel Abram. jueu. dubte la present sia notifi-
cat als dits q̃ dubte aquí dessus tots ningu de aquells
el traster als dits lochs bo penas cò stinguda Edicti Regii edicty.
Item dita Illma. de sia Cons y parada Real fromut als
persons o persones que capturen y peguen en poder de la Regia cort
lo dit gabriel abram jueu de la fmé ciutat Barcelona donan y
pagan de Cuy de aquell sia dinders 200 lli. y que de mánya
de Cuy del Real patrimoni 400 lli. y altra tal ort premi pecu-
ni dita Illma promut ser y que sien plena y
Cestual prova remissa al un Cathalá que ammetre co
pars y delicte no munca muy gran y que muy amy de
galno y no stinga stancia de part
Item dita Illma ordena y mana que persona alguna negun
ni presumpta tenir pretextos ni tenellir en ses cases possessions

Roms. montanys monedes, ne en part alguna lodit gabriel Abrá
jueu de la ciutat, ni domades, armes polures municions cauals
Barques, y altres instruments ni auxili ara per manera pretexta
lots ly pena stablerts cò la Sanctos de bendejats y cò altres sua
penalitats castigats y se esmenten cò les dits ly pena ara cò pos-
sats cò pendiables y altres a ffecte. Com requisades y pres.
altres Regis Vitiguen ordenats dits, manats ly pena ara
publicades per la Corts acostumats. Dat en Barcelona a dits
xiij de Febrer 1696.

El Conde de Montero

Dr. Farriols Regs.

Dr. Salas y Biarnes

Dr. D. M. Magarola

Fiscal

Sa don Vicenç Ram de Peralta conde de Santoro
del consell de sa mt. Lloct y capita gl. en lo pnt
Pnpdo y illes adjacents diem rebem fiel y fem asaber
al lloct general ment de qualsevol grau condicio
o stament sia ab lo dit del corrent mes de
maig 1640 entre la una y les dos hores de la nit en
la vila de Inca en lo carrer dit del Vidal jueu
Sanxo Cluis ab espasia de jueu Amor de Bonet
jueu manorell perpat y Pera Cuadey alg. ciutadano
de dita vila que per sos delictes seancomes contra
bendetjats del pnt regne indrets del patrimoni de
mata de arcabuza clarets y cort. no dupplaren axir de la torre
o espasia de la Iglesia parroquial de dita vila de Inca hont
staua retirats per sa bendetjats co stadit y indit carrer del
Vidal vigaren un arcabuzada a Gabriel Vallespir menor de
lo qual lo trauessaren per derrera de la orella dreta y esforti
ren les balas de la testella per lo front dela qual alcaso de algu
na hora fonch mort y co delicte de tal qual exemple comes ab
arma prodicia ant agnat dits bendetjats per los graues y
enormes delicts que han comes y costa per los processos sobre
ells rebuts a la regia cort y conuinga que dits delinquents
sien punits y castigats co forma merexen per la gravedat del
delicte. Que han comes y perpetrat y procehir y remedi
ar y altrament pugui continuar en sa diabolica vida
indegnient deliberatio en lo real consell pnsa dia notifica
y manare se sia Illma ls cosy segadem

Dt. per lo mateix que remet. que lo dit Jua Sanxo Cluis de stabilita
de Inca sia pres y mort o dat per causa del grave y enorme
delicte que ha comes se sia Illma. baix ls lo mes y pareix
real promat a qualsevol qui pendra dit y presca dits
los cassos reals a dit Jua Sanxo alias Cluis li mane dona
y jugar de bens de bens de aquell fins tinda 400 lls.

y semouents de sa mt. del real patrimoni 400 lls. y sino
podent los pendre dit seu mort mentre dauran de pagar
De bens de dit seu alle 200 lls. sino tinduen y sino tinda
de bens del real patrimoni 400 lls. apotant empero los cos
mortos als creedors los cap. en poder de la regia cort y
a mes del dit seu pecuniari sia algui capturat y pres
vius en poder dela regia cort lo dit Joan Sanxo alias Cluis
De Inca sia dit delinquent sobre dits grans y enormes
crims delictes lo no sia bendetjat pregonat mort o viu
y no tinga stancia de part y per los mateixos delicts
dits sino sera que fet amps de galera y no pena que fet amps
que el capturen lo dit Sanxo no sera deutor al regia cort
sino la gracia y libertat a un bendetjat y que no
muiro co tambe no sia dit pregonat mort o viu
o tinga stancia de part y per los delicts no mereix dita
pena que fet amps de galera y dit premi al casa sia entes
que lo capturat. Sia effectiu pres a
Sino ordene y mane ls dits Illma y ab rigorosa forma
natura pena de mort natural al y a qualsevol persones de
que sia casa que sabia ab dit Joan Sanxo alias Cluis
y quidebat ly amparat ell lo pugues capturar o dit
ovius.

Item per quant la entrepresa cosa certa y util lo dit Sanxo no
podra entretenirse ls pnts regnes sino te qual efec
tuosa y acepta y ls stipendis de dit delinquent sien
gues cars y molt necessaris y tals no sien capitols dels sus
dits y capturadors de aquell. Pertatje sia Illma dia nos
sia y mane que ningunes persones de qualsevol grau
o stament sien qui sen presumesca per la vida entre
posada pugne ningun dels vesins en sa casa ls dit Sanxo
possessions o altres qualsevol altres habitacions y ens ls terres
manlong etc. sin permetien que per alg persones sia acceptat

en dit Regne ni dins orta alguna manera de favor socorro y
ajuda de qualsevol[s] armes y munició ni menys del[s] dits
altres manera sots la pena y contribucio en dits drets
y fatxenda vista fasedora y aplicadora en lo cap[itol] y
sots pena de vida y publicacio de bens a favor de la
dita Regia Cort y Patrimoni de sa Mag[esta]t la qual
se entenga sens preiudici de altres dites penes que
sien incorregut[s] en pena de 500 ℔ de bens
propis pagadors la meytat per lo acusador y lo
que dit sera y los dos terços al Regi Patrimoni de sa Mag[esta]t
Declarant que si lo dit delinquent sera trobat actual[men]t cap-
tat en dit cas o possessio en cas que fuge de la vila de
y no sia capturat en ella dins lo dit temps en los
dits sobredits y que dins enderrocades les dites casas
lo dit delinquent sera stat trobat y aco que no sia stat
probat dubtes cas o possessio solament costat estat de
altre manera de la dita vacatio sots tal[s] pactes y vacio
sera militar dins lo[s] en pena de 500 ℔ moneda de Barcha
y de servir a sos dits de deu anys en hora a sos
costes propis y sino sera militar dins lo[s] a servir en sera
de ramer en galeres de sa Mag[esta]t per temps de dits anys y de
pagar 200 ℔. co de sobre stat.

Item ordena y mana dita Sta Sia Illma que cas sia capita
alga sabio ni manera que gos ni presumesca embarcar ni
fer embarcar de dita vila lo sobredit sanxo sots pena
del jen cobre fora de cada y cascuna vegada y les
coses sien de cascu y cascuna en les penes y[n]corregudes
en dites sentencies de Caudiglio y de perdre lo dret del
arrey y vexerii y en les dites penes pena y[n]corregudes les per-
sone y[n]dil tornara de present regni ni tota dell sots cremat
en dita pena sia regudi de capita capite co de altre persona
Item dita Sta Sia Illma ordena y mana el Rebre de y pera
real promet a qual persona que denunciara y donara plena

y bastant prova que sien los patrons del dit sanxo o donara
noticia y puga ser embarcada o fora embarcar a qual se
li donara ℔. deben de tals patrons y sua ciurgut sent y
si sera en poder de la regia cort algu dels dits patrons y munta
donar y pagar dos cens de tals patrons y cos ℔. y si no sera
deben del real patrimoni 50 ℔. en dit cas de captura y a
dcns deliberi pena preincida promet al[s] persona que sera
en poder de la regia cort algu de dits patrons feli pena remissio
de sos delicts co no munta sis sera dos cens de tals pena que
y anys de galeres y tinga pudo de part
Item ordena dita Sta Sia Illma que cas sia capitania
o dita vila de Sanct y el altre cridat bandejat
de pena y pagar en altre tall xexpat fill de Bonet de sera
sien capturats y posats en poder de la regia cort pregua per
que sos condignament punits y castigats al dorigor y exemple
que querer per la gradesa del dit delicte co de altre que tera
consos dita Sta Sia Illma inseguint dita deliberatio en lo real
consell presa dins vuitsia y promet ab sa bone fe y paraula
real a qualsevol persone que capturara y posara dins les carcers
reals de la present ciutat dins los dits pera Cuady Sanctdago y co
Montuill xexpat y sia pagar la summa de cens y pagas de
ben del qui capturo. Semblantment sera tenguda sa Mag[esta]t
non tindra de ben del Real patrimoni 40 ℔ y vista del dit pre-
sent inseruint dita Sta Sia Illma promet fer y complir y bastant
promissio a son Bandejat que tornara y en per los
delicts no mentra ans pera que tot any de galera y
no tinga instancia de part y aco per cada hu que capturara.
Item dita Sta Sia Illma ordena y mana que persona alguna
no gos ni presumesca tenir captar ni acullir en les sues
possessions cases alt. los sobre dits delinquents ni donarlo
ajuda ni favor ni monicio ni cavall ni ginet o qualsevol altre ma-
nera auxili ni per que co pretexta pots les penes y de cadu

conbe[illegible] de Bordeja[illegible] y no altr[illegible] pena[illegible] y castigats
y se executara sobre ells lo[illegible] axi co[illegible]
[illegible] y altre a se[illegible] [illegible]
ses vingen a notitia dels [illegible] publicades
per los lochs acustumats de la [illegible] ciutat, en la forma
y altrament de [illegible] regni. dat en Molla. als 24. de may
1626.

El Conde de Montor.

Vt. Lalas et Barutell

Vt. Tarragona Regs.

Vt. [illegible] a Mayorde[illegible]

4.

Nos don Vianis Pta de Moncayo conde de montor del cons[illegible]
Alcal. y Capita gl en lo Pnt regne de Malla e illes adiacents &c.
notifica y fem asaber als[illegible] generalmt de qualsevol grau o stament
sia co sots al dit de may de mil sis cents vint y sis. a hores de sanct
Miquel sastre dit de tarbone de la vila de Algayde en casa de Salvat
Vitalis ganta Llull [illegible] de dita vila algaida y mallorca
per hom o mans de Vicalat de sessions cent fills de perdres y devut
del Pnt mallorca stant tenent a deu y als justicia temporal
no deuen anar armat de arcabesos cans de pedra als mosque-
nos y bena ossa posada als cans de pedra anar arcabesos de
cinil dit miquel sastre als la qual los[illegible] y nafra el mix del
ventrell de la qual arcabesada al cap de 4 dies sonch morts
y co[illegible] [illegible] fets diligencies possibles encara sabut y cerci-
gonat qui[illegible] dit delinquent que a comu y perjudicat tots altres de
licta de matar al dit sastre stant agudit dos sclaus de sa casa y
habitation sots protecto real y als altres proditoria cooperato y
entrevinguts en dit y mes se haja tingut notitia que y lodit
delinquent y culpats que la justicia tinga la plena y bastant pro-
uisio y lo dit delinquent qui ha comes dita proditoria
Berch y altrament se sotsia sabuda inseguint la dita Cort entes
Real consell presa sobre ace matne altres y qualsevol persons
de qualsevol grau o stament sien qui sapien trobaran o tin-
dran notitia alguna que lo delinquent o altres qui hagien
cooperat en dit delicte o cabut o en qualsevol manera en
dit en dita mort del dit sastre grau dies 24 tinga de la facul-
cacio dita Pnt cuba en auant los tinga a denunciar als
regia cort sots pena que a ons fara dita denunciacio sien tingues
per fautors y de aquell y aquells ordt delicte y sera punit de
castigats co altres y altre del dit delicte incorregut en pena de
200 ll. aplicadores lo terc al acusador o aquell donara
diligencia proces y los altres dos tercos als ofens reals
Vtra se sia sabuda baix sobre dita pena real permit

y asegure a qualsevol persone de qualsevol grau o stament sia
qui donera prove bastant que es dit delinquent li sera tin-
gut secret y donat dita prove li seran donades 300 ll. de
bens del matex delinquent fautor o complices sin tindra y si no
tindra li seran donades 100 ll. de bens del Real patri-
moni y tolta del dit premi pecuniari si lo dit denunciant sera
delinquent io per sos delictes no merescia mes que sinch
anys de galera li sera plena y bestant remissio encara que
sia dels que han cohoperat y cabut en lo perpetrar dit de-
lictes o complices en ell io no sia lo principal que ha mort
aquell y tinga perdo de part y sino devera cosa a la regia
cort se fara dita remissio y liberatio en persone del delin-
quent o bendetjat que no muriera io per sos delictes no
merescia mes pena que tres anys de galera y que no tinga
istancia de part
Item de baix de la matexa fe y paraule real dita sa sa
Illma promet a qual persone qui pendra y entregara en
poder de la regia cort al dit delinquent o complices en ell
li manera donar y pagar 400 ll. de bens del dit delin-
quent fautor o complices sin tindra y si no tindra li seran do-
nades 190 ll. del real patrimoni y tolta del dit premi pe-
cuniari se li fara plena y bestant remissio al qui tal captura
fara si sera delinquent en cau que sia complice y haze cohoperat
y cabut en dit delicte io no sia lo principal qui ha feta
tal mort o bendetjat en dat mort o vit y si no sera delin-
quent se fara remissio matexa a altre bendetjat delinquent
per ell nomenedor io no sia en dat mort o vin ni tinga istancia
de part ni per sos delictes merescia mes pena que set anys de galera
y los dits premis se donaran a qualsevol denunciant y capturant
respectivament en cau que sia ossial real y per que dites coses
vengan a noticia de tots nane se fa. Illma li presents

esser publicades per los llochs acustumats del present regno
dat en Mallorca als als 24 de maig 1640.

El conde de Montoro.

Vt. Martorell

Vo. Tarracon Reg.

Vt. d. ffs. a Magaroli fiu
ad.

Nos don Vincencio Pla de Montoro conde de Montoro del consell de Sa Mag.d Virey y capita gl. en lo pnt Regne de Mallorca y illes adjacents diem notifica y fem saber a tots generalment de qualsevol grau o stament sie que encara que altres edicts tocants lo y manats publicar als 31 de janer 1684. sia stat prohibit lo dr. de cassar perdius, llebres, conills, ferons y altres en la forma contenguda en los capitols 32. 29. 30. y 37. 38. de dits tocats edicts. Pero perso molt que conve que la dita prohibitio sia de gran puntual vtilitat y major observancia per lo vemit de dita cassa y prouffit del pnt regne y habitants de aquell. Per lo dita Sa. Sta. Illma a supco del Magn. jurats del pnt regne inseguint la deliberatio en lo tocant a sell pagats diu notifica y remembra tots los dits capitols prohibitius y mana a tots generalt. que nengu persona alguna que gose ni presumesca cassar perdius, conills, llebres ni altre genero de cassa sino y tot sia passat lo dia y festa de St. Joan de juny primer vinent pregua no sia detrimentat la cria de dita cassa sots pena de dos lliures y los instruments o canes y cassa de que cassara sien perduts y aplicats dits instruments o canes los dos tercos dels dits dos lliures al official qui prendra y los vltims dos tercos als cofrens reals.

Item per la cognoscio dels officials del dit vetar Ldefensario que sia de dins calsigant y se atorgant aquells co se cassen tots al enfora dentro dita festa Illma nengu persona gos cassar dentro tots al encesa sots pena de dos lliures per cascu y per cada vegada que sera cone fet aplicadores los dos tercos al acusador y los dos tercos als cofrens reals.

Item mana sa dita Illma que nengu sia persona alguna que dele pnt ordre en mat en nengu temps del any gos cassar perdius als clasos, als caldera, als cocons o als filats ni cassar llebres ni conills als dits, o altre manera sino als gosos lots pena que los instruments sien perduts y aplicats als dits officials.

Item ordena y mana que nengu persona que tenga sobre o cosiero casa morte contra la prohibitio del pnt edicte que dins 24 hores denuncia la persona o persones que hauran morte la dita casa a don dels Magn. Jurats de la regia cort o al balle respectiu dins dits 24 hores a fer la Illma sots dita pena aplicadora co dit es.

Item mana que nengu persona alguna gos fer algu genero de ruscheis o engalls sots pena de perdre o matar algun cervo sens expressa licencia de sa Sta. Illma sots la mateixa pena aplicadora co dit es.

Item ordena y mana que los balls de la ciutat de la vila y alos balls de la part forana en cascun lloch de publicada la pnt crida fassen les diligencies possibles cadehu en son districte en ser cas y perdre en cascun dels instruments de cassa del que dalt sta prohibits y aquells dins vint dies a sa Sta. Illma dels que hauran tallats y presos sots la mateixa pena.

Item mana sa dita Illma sots les matexes penes que nengu persona alguna gruedel dia de festa de sant gabriel en auat gosen cassar ni cassar ab gripia ni ab gripies ni ab altres instruments de cassa sots la dita pena del modo matex aplicadora. E perque les penalts coses vengan a noticia de tots ordena les sien publicades per la Ciutat acostumats del pnt regne. Dat en Montoro als 22 de juny 1696.

El conde de Montoro

Vt. Jurados Regt.

Vt. D. de St. Magdalo fiis ad.

Vt. Soler et Barari

Qdon Vicenç Prat de Monbuy cond.r de Montagut del Consell
de sa Magt. Lloctt. y Capitan gen.l en Cathalunya Regia de Malla
e Vily Veguer, Dien ntra filla y fem a saber atts Qualsevol
Qualsevol Batlle o Tramut sia ço Prafel enfrenat atts
cons. fill de Juan Jaca de la Vila de Solsona a 31. del pas-
sat Mes de May a dos hores de die portan ny ombre
armat de arcabuy cort y una espasa robaue ab Bayna
Maragay Processional de San Pere del Doctor Andreu. Cofolar
en Dit camy giunt lo dit Joan fou Llevat ab ppri-
dit maligne lo dit Rafel enfrenat atrabuch y acordat
ment pocha temor de Deu y de justicia tan poral mateys
ta matar aDit Batlle y al dit Bayna Maragay tallant lo
al vey y el coll dels gecats despullats y encontinent fonch
mort y co delicte de tan mal exemple en tal Jurisdicio
y Vilatge cometes pel dit Rafel enfrenat atts cons
ja puesta y cathejat conforme merex perdit delicte la
vida y per dit effecte Dingue mort o Civil en poder de
Vcy y per dit effecte Dingue mort o Civil en poder de
la justicia. Per tal ffa Jnstancia Jllma. Jnfrascrit Lo delibe-
rabio en lo real consell presa sobre ix ordenia y mane
el Jllustre y Facunt Real Jnsme a qualsevol per-
sone de qualsevol grau sia en cathalunya sia official
Real que aprehenga Vcy y fasa empaden de la regia
cort lo dit enfrenat Li manera dotan y pegar de Vcy
propis de aquell o de Vcys Jauhors e co[illegible] sin tro-
Dins 900 ll. mrd. dels bens de aquell y sino trobats de Vcy del
Real patrimoni 150 ll. y demes del dit premi pecunia-
ri si algu aprehenga o tinga en poder de la regia cort
Vcy lo dit enfrenat sera delinquent sols sara gracia
y liberatio de los delicts io en la Bendetjat pregonat
mort o Civil y no tinga instancia de part y en cas que al
que aprehenga lo dit Rafel enfrenat sera deutor de
regia cort lo sera la gracia y liberatio a un Bendetjat
que no aprehenga ço sabe no sia dels pregonats mort
o Vcy y no tinga instancia de part.

Item declare ffa Jnstancia Jllma que si lo dit Rafel enfrenat
atts cons de la Vila de Solsona no poden ser pegats
sino mort portat ço los cap de aquells no prenen ni portar
lo a dalt los dits Vcys de pegar de Vcy de l
Dit delinquent o dels cap[illegible] o Jaubors sino tindra
200 ll. mrd de malla y sino tindra la dita quantia
pega de Vcy del real patrimoni 50 ll. y demes
del premi pecunia. si algu aprehenera mort y ll-
va en poder de la regia cort lo dit enfrenat sera
Bendetjat o deutor de regia cort si li sera remis de
los delicts propis en la forma sobre dita sols no sia Ben-
Dit jat Civilment mort o Civil y sino sia deutor de regia
cort se fara la tal remissio de delicts a qualsevol delin-
quent Bendetjat que no aprehenga ço sien los delicts no
Majors dos de set anys de galera y que no tinga
instancia de part.

Ité ordena y mane que in[illegible] en la matexa pena
de mort natural qualsevol persona menys que sia cassola
que anira a que a delicte ab aquell y no sia cassola
de dit lo pugue capturar mort o Civil.

Ité perquat se entenga per ço sots la dita Real
enfrenat nos sots entretenim se en lo premis regno sitio
te gnil referencia y per ço pau del dit delinquent

...rigure ...se is ...y necessaria que lo riguros castich dels fautors
y receptadors de aquell. Per tal ...s. Illma dix ...tifica
y mana que ninguna persone de qualsevol grau ...stat
...fia gose ni presumesca per si ni per interposada persone
rebre ni acullir en ...s castells lo dit enfesat possessions
o qualsevols altres locks o habitacions montanyes erms
...ni permetre per ells ...s persones fien rebudes ni dits
locks ni donar ...ls alguna manera de favor socorro
y ajude. E mentres ...s ...y ...s dita ocupacio en
...sevol altra manera dins ...s dits y cadascun dels
dits locks ja patits y ...ste fautors de rebudors. Una
dels quals penes incorrega ...s qui ...ex en pena de 6000 ...
de bens propis ...pplicadors lo ...s terços publicadors que sera
tinguet secret y los dos terços ...l tresen real ...s declarat que
...l dit delinquent sera tenut ...ctualment rendre ...t o rendir
dit castell castells o possessions encara que ...ega. De la tal cas...
y no sia capturat en ella incidesca lo tal fautor en les pe...
nes sobredites y quels fien ...ndrets cadas ...s castells ni quels
dit castell enfesat ...ls tinga y en cas que no sia ...t
tinguat en dits castells locks o possessions ...stant constat en el
...te manera ...s dits ...rs receptadors ...s lo tal fautor ...xceptors
sera militar incidesca en pena de 1000 ...ss. moneda de Mallo...
y de perdre ...s ...s mag.t per temps de 5 anys en una ...sla
...stra propria y sino sera militar incidesca en pena de
...rdida de honors en galeas de la mag.t per temps de
...t anys y de pagar de 200 ...ss. aplicadors ...ó de sobre...
...dit.

Item ordena y mana que no sia capita algu patro ni mari-
...ner que gose ni presumesca embarcar o fer embarcar abva-
...sell algu ...s sobredits rebel enfesat ...s corp. ...s pena
del qui contra fara de cruu en la quarta pena y inpositi-
...o contra fautors de rebudors y perdre lo vaxell ab
...ts ...s seus y tarxia y ...ls altres y incorrera la
pasone qual tornara ...l ...rme negre y lo vaxell sera cremat
mes que sia aquell del capita. o patro ...ó de altre persone

Item ordena y mana ...y promet aqui ...l ...s persone
qui ...s acullida y donara plena y ...spat prone qui ...s
...s fautors del dit enfesat y donara noticia y prone
qui embarcara y fara embarcar a quel ...l donara
200 ...ss. de bens de ...ls fautors y sera tinguet secret y ...s
sera en poder de la regia cort algu dels fautors mana
...ra y fagar de bens de ...ls fautors 200 ...ss. y sinon
trobaran de bens del ...l patrimoni 200 ...ss. en dit cas
capturen y aquis de dit ...s semi penuries promet que ale
persones qui ...s sera en poder de la regia cort algu de dits fau-
...ts ...s fara remissio de ...s dits ...ó no mereca mes
que ...y anys de galera y tinga perdo de part y terso y
...autor ...le regia cort ...s fara remissio de delicte ale persone
que nomenara. ...ó no mereca mes que ...y anys de galera
y tinga perdo de part y pagara dita tenga ...ó acostuma
...ts mana ...y ...ptembre ...s publicada ...s dits locks ...s
...nats del ...s regne ... del ...s Mallorca. ...s de
abril 1640.

El conde de Mõtoro

V.t Salas el Baraix

V.t Larrazone Reg.t

V.t d. ...s Vergarola fis
de ty.

...s publicades a ...s de abril 1640.

Don Vicens Pranda Montoro Comte de Montoro
Mest. q. Capita general en lo Regne de Mallorca
e Illes adiacents: Com notifica q. Sen absent
generalment de qualsevol q. sen combrà a tot fill
ó ha dringut a Justicia de la Regia cort, que lo dia
de air que contarà dij 12 del corrent mes de Maig
en el Collegi de Montesion dels Pares de la Compania
de Jhs hel fallat la Custodia dont se pega patent
y despre lo sanctissim Sacrament del Altar q. sia
elevat perenpsre de plata sobre daurade, guarni-
da de joies y perlas preciosas de valor de dues de set
sents Coltes Monde de Mallorca, y que hauent
fetes moltes diligencies no sen pogut trobar de hé
ses clarament que algu o algues fills de perdicio
induits del gent Maligne no formen aben dia
la justicia q. pertoca temporal han robat aquella
y ó continua tant al Servey de la divina Magg-
tad y del Rey nostre S.r q. al bensper publich
gen un delicte tant atrocissim inaudit sa-
crilegi y execrable (que fets el sentirse dia pe-
ar) tant y offen qualsevol ojers particularment
en temps tant calamitos y que per tan gran dis se
procure aplacar la ira de Deu N.r Suplicant lo
Virrey misericordie de aquest Regne) que los tals
delinquents y ladres sacrilegs sian perseguits y fets
castigats y ultimade als de ells la custodia pe-
ciosa per ells altrement la S.ria Illma inseguint la
deliberacio en la Real consell presa y ordena, mana
a qualsevol persona que tinga noticia que sia stat
delinquent o algun de aquells que auran robat la
custodia del S.t Sacrament haien obligat o,

consentit directament o indirectament que denuncien lo
que sabra ó sera stat dit dins 6 dies de sa publicatio
la publicatio en auat altrement passat dit temps incorreguen
en pena de appelle publica y de deu anys de galera y altres
penes majors a arbitre de la Sria Illma y real consell segons
la qualitat de la persona y culpe que tindra en no descubrir
dits delinquents y si los tals lladres sacrilegs seran seglars
dits en pena de dosens a sols y de deu anys de galera y altres
a arbitre de la dita S.ria Illma y R. C.
Item promet dita S.ria Illma. ab la matexa de libertat del
R. C. y de Cort se Jorn de y generale Real a qualsevol per-
sona que donara noticia de dit delinquent o delinquents que an
fet lo robo dela Custodia sabut o intervengut y donara legi-
time proua dell sels manera donar y pagar dels bens del matex
delinquent o delinquents sin tindra sinch cents lliures y si non tindra
cent sinquanta lliures per cada hu de dits delinquents
moni y sia feta rendicio del tal sens pena remissio de son delicte ó
no tinga ignorancia de part que dits quatre moros lo hagen dit ó
fegen fets pena de la gracia feuda y tallo ó del rendicio at
no sia pagonat mort o prie. Declarat dita S.ria Illma
que la matexa remissio y perme promesa per ell fegen de qual-
sevol ó plia ó no sia principal ab tal empero que sia al ó-
plia del robo dela custodia dins 6 dies contadors del dia dela
publicatio en auat la denuncia dels delinquents que
la delinquen o delinquents sian capturats y posats en poder de
la Regia cort.
Item dita S.ria Illma ab la matexa de libertat y generale Real promet
a qualsevol persona que ia capturara y tindra en poder dela Regia cort
lo delinquent o delinquents del robo de dita custodia la quantia
donara y pagara tot lo que sera dels bens dels delinquents tindra-
ra y si non tindra hacien dins del temps sobredit
la remissio feta empero que sia abans del delicte y promesa
que ha inquirit si sien complits dit robo dela custodia ó no
sia al principal pagan aquell no si trobe volentat ni

Vist don Vicencio Ram de Manrique Conde de Montoro del Consell de sa Ma. Alcalt. y Capita General en lo pnt Regne de Valencia y Balley Adjunct diem y notifficam y fem saber. a totom Generalment de qualsevol Gran Condicio, q. stroment sia Com sots alg.a del Rey de nrey y Senyor q. Cofa de franquesa tinga Regnat de la Cofa y late al Corpo dels Jurats desta Ciutat y portave una garra de Argila Arabesca allí Michel Romeguera als secretaris sadrs fill de Michel en Company de altre home Ignorma de Arabesch Christy y Cuer y Agnes de Arev dit Romeguera perlat alguns pensils blancs ab dita fiola y pregunsen aquella perla scala de sa Cofa y Gennaro R. Vedma sidit Romeguera als secretaris li venia darrera debaix la Cape y li tirade Arabesch que un Arabesch Cuyt de pedra badey li entrave per al Costat dret y li isquera demunt la mamella dreta dela qual ara brufade la endarra sone morte y Com A stampa del Rey dela Regia Cort lo dit michel Romeguera secretari menos sia estat sitat per empetit legitima Cuat fer y perquant lo delicte stant stats Comes Abstme y. pursuant de fugirse sa fuga y stima dit michel Romeguera als secretaris vingue en poder dela Regia Cort per ser dit michel Romeguera del delicte merer y provenir en ell no pugue donchs altrey deliberat desta stima inspuit la deliberacio del Real Consell stesa dia ordinacio y orde les Cofes seguents.

Primerament per lo molt que Conve que lo dit Miquel Romeguera secretari mat Ciutat sia pres y mort no vist per Cause del dit delicte y ordone Regal promet a qui delle que pendre vius y portar de la Corte ab Cadena dit Miquel Romeguera mil lliures Reals de Vellon y portar en les Cofes Reyals al tindra Valencia R. y Senyor tindra deber y pagar deber y deaquell sia stat pagant empero lo Cos mort el manes lleu en poder dela Regia Cort y Ardenes del dit premi pecuniori si el qui Capturara y portara vius en poder dela Regia Cort dit Miquel Romeguera als secretaris mat

de

Alberdis sa prenu alguna y la ordinacio remissio feliciano si dit delinquent no sia capturat y tinga qualsevol altre de vida en cars que sia pregonat mort o viu y tinga perdo de part y si dit capturant que posara en poder dela Regia Cort los dits Jurats y delinquents del dit delicte cap no deure cosa dalguna com altre del procens pecuniari demunt dit seliciano gracia y Cessio remissio y liberacio del benefici per dit Romeguera en cars que sia pregonat mort o viu ut tinga stranya de part y pregue dit y cosa ordinacio gan exhibir dits Jurats y ells prest esser publicada Vicendo fuit dicta ordinacio dat en Valencia als 13 de Juny 1690

Vt. Jurats

Vt. Regent la Mest

Vt. Lloctinent y Capita gl

Vt. Sales Barangs

Vt. Guels pro fisci advocat

Ballo dela Ciutat de Alcudia y Vall demes Ballos dels Vilas y Jurats forans del pnt Regne de Valencia y ells tinents saluts etts. Sapiats q. instancia del procurador fiscal dela Regia Cort en pena de 1000 lliures Reals Alfonsins de Regalies y Quarts y manam que Cada qual en son districte fets publicar la dicta gracia dit als cabsta pregonat mort o viu y als preters a Miquel Romeguera als secretaris mt. dela Ciutat y publicat no stiga Registrat en la Cort Regia del Regne vista y Continuacio dela dita Cort fets publicar y fixar en als llocs dels Vilas y Cada publicada y fixada dat en Valencia a xviij de Juny de 1690 Jaraua

Vt. Sales Barangs

Vt. Guels pro fisci advocat

Rd

dela part Ciutat sera delinquent se li stra gressa y dita sentencia de tots delictes
com nostra Ciutat pregonet matat ho vist y robingue ab tot dela part
y que no meregue per tals delictes mes pena que set anys de galera
y ordena que el quel Capturera lo dit Miquel Romeguera secretari menor sia
dador ala Regia Cort se li stra la gracia y absolucio ab bendicyo que no
mereca com tinga nostra dela Ciutat y cort de Roma y no tinga sentencia
dela part y que per tals delictes no mereca mes pena que set anys de
galera y del preu a lentencia mere que sia la Capturat offitol Regia

Item ordena y mana sa sria Illma que incorga en la matexa
pena de mort natural qual servol persone entenga que sia Capsola qui amaga
al dit miquel Romeguera secretari menor dela Ciutat. a quel dallar y
amagat en bell lo prengue mort o viu

Item per quant sa entes per Cosa certa que lo dit Michel Romeguera
secretari no pogra entretenir sa dita en lo prat Regne sens que
ell sia vengut y rebegut y per exir gratis del dit delinquent ningune Cos
y mes necessari que lo Regidors Cossiers dels feudors y Rebegidors de Aquell
per tant sa dita Illma dix ordena y mana que ningune persone
de qualservol grau Condicio sia no gos ni presumesca per
si o per interposide persona rebegir ni Reculir lo dit michel
Romeguera secretary en les Cases Possessions Alcaries y Alous que aquell servol
habitassen en les dites muntanyes Boscatges gorigues berqueg Coves o
alous pertanyents Cases propis ni donarli alguna manera de favor secors ni
ajude de mantenyment armes municions ni de qualservol altra manera
sots les penes contengudes en altres edictes dels Generals edictes publicats
fets y fermats en lo Capitol de dits Generals adictes publicats
en lo dit de juny de 634 los quals la ordenacio ha mot natural
de trasdits de deberg propis pregaders la untes per lo amagador
que sera tingut secret y les dos tersos al Cofres Regis de sa Mag.d de-
clarant que si lo dit delinquent sera trobat actualm.t receptat o reculit
en ses Cases o possessions en cas que fuge dela tal Cas y no sia Capturat
en ella incorga lo tal feudor en les penes sobredites y que li sian entrats en

les Cases

en



Cinque lo dit delinquent sera trobat y encasque no sie estat trobat en dites Cases o po
sessions y sino solem.t Constant en altre manera dela dita respectiva si lo tal feudor
o regidor sera Militar incorga en pena de sinsentes ll. moneda de Mallorca
y de servir la mag.t per temps de deu anys en Hongria a ses Costes propries y
sino sera dalton incorga en perdre de Rems y galeres de sa Mag.t
per temps de sinc anys y de pagar 200 ll con esta dit

Item ordena y mana sa sria Illma ni gos ni presumesca per si ni interpose
persona algu lo sobredit Michel Romeguera sots les penes del qui contra fara de Cosa y infidor en les penes y prohibicions
contengudes y bendictes y de perdre ab effectes abdos los bens y heretats
y en les matexes penes incorre la persone qui tindra amaga o favorira
de mallorca y Bonvell cremat encasque sia de Aquell Capsola o altre persone

Item dita sa sria Illma ordena y mana que Aquell servol persone
Rejal promet o qualservol persone qui descubrira y donara plena y bastant
Jove qui sen les feudors del dit Michel romeguera secretary o donara not
tisia y prove qui en ser cosa o sera enberca Aquell feli donera sent ll.
de bens de dits feudors y sera tingut secret feli passara en poder dela Regia
Cort Algun de dits feudors moneda donera y pagar de bens de dits feudors
300 ll y si no tindran de bens del Rejal pobrigara singuent ll en dit
Cas de Capbre y ademes del dit premi pecuniari promet y en la
feli sera remesa de tots delictes com no mereca mes pena que set anys de Galera y briga ptda de Capast y perque les dites
coses vengan a notitia de tots mana sa sria Illma la pub y pup
licada y fixada en les locs acustumats dela part Ciutat en la de Lluda
y ademes Vilas parroquies Lloncs del gra Regne dat en m.a 27 de
maig del any 640

el Conde de Alaiora

Vist Jalbo y Berong

el Rey ffe sta Mag.d

lo Lloctinent y Capita General

Balle dela Ciutat delciutat y dels Vilas y poraques forones
del pnt Regne, o sos lloctinents saluts etc. Ab lo Regi
y jnstancia del procurador fiscal dela Regia Cort en
quantia de 200 ffl. fronques vos dcm y manam que quada
qual en vostre distrita sots publicar la hadarle qui va abcon
sferint premis aqui dotiera mes abundat prove de que le la Regia
cort dels delinquents qui en tinda y arrabassa dels aqua morante de spolls
dels quals sone ferit y apres de aquells sone mort y publicat los forcu
registre en los Alberg dela Cort y fora de dit districte Contrauora este con
tsset publicar y fora pegor dels bens dels jurats al portador dests
ffes per cada publicada dat en Mal.ca als xxvij de maig de
1640.

Tomsone R.nb
vt. salas et Berard
vt. don franc.o de magarola fiscus ad.m

Ffre ojie notificam y fem a saber de part del Illustre. Sr. don Vfen
sio nome de Moncorro Conde de Alcudia del Consell de sa Mag.d
Virey y Capita General del pnt Regne de mallorca e illes
adjasents qui de quent als 30. del mes de Abril pro.mo pas.t a. Ciutats
o bes Vores de dita Cers Romers poblement de dem Alte sr.
y ala justicia temporal tinaren quatre arrabassadors A qua morante de
la Vila de Spolles estant Regent al hort de son damato als quals
lo han ferit ab diferens pars del Cos com y en la Core z Mag y en el
Costat dret prop del Altre lo y al Altre Costat esquera y tambe jmt al
os dela spalle delas quals ferides y mort lo dit qua morant als 9. de
maig perque conve al serbey dela Regia Cort y ala bona administra
sio de justicia que delictes de tant mal exemple y Comes ab armes prohibi
des per Regal preheminencia ab desautoritat dela justicia sia Comdigne.nt pu
nits y castigat particularment avent tinat dit [illegible] en ocasio que nos
regelave dels dits delinquents per estar aquells dentro de une poret

per

Item la dita sa sria Illma ab desliberasio del Regit Consell prosa lo dia
ques ordena y mane stots Generals Corrent y vadeu cpticular de qualse
vol grau Condisio qualsevol sotmet sia que sopia, o stiga enlos qui son los perso
nes qui ha Comes lo delicte y tinder los dits arrabassades dit qua morán
te que dins sis dies dega denunsiar en poder dela Regia Cort abom.te
lo dit terminj pesat y averiguante que stiga oje dega de ser la dita denunsiasio
sera tingut y Complige endit delicte y fautor dels delinquents y ffe pro
sitir Contra de ell en les penes jstitudes en Regals Edictes ab lesdemes qui
apenaxera de dret y justicia

Item la dita sa sria Illma
y promet ab ste bone ffe y peraula Regal, a qualsevol persone qui do
nara prove qsiant del delinquent, o delinquents qui hon Comes lo dit tant
ll. debens dels dits delinquents sin tinden y fruintendran los manera pegor
debens del Regal Patrimoni 140. ffl y axi Matex feli sera remisio de
sos delictes si sera deutor ala Regia Cort Com per ells no mereya mes
de set anys de Galera y notinga jstancia dela part y si no sera deutor, a
la Regia Cort se sera dita remisio, a nel delinquent y enomenera Com
tambe no tinga jstancia dela part y per sos delicte no mereya anes de sine
anys de Galera ffl

Item la dita sa sria Illma
ne se y peraula Regal, a qual sevol persone de qualsevol stament, o
qualitat que sia qui Capturera y portara en poder de la Regia Cort los dits
delinquents, o, qualsevol de ells que los manera donara y pegar per cadu
dels que capturera Mill ll. debens del matex delinquent sin tindra y si
nor tindra trasents ll. debens del Regal patrimoni y ijmediatment sera de
linquent feli sera gracia y remisio dessos delictes Com no sia pregonat mort
o viu oj notinga jstancia dela part y si no sera delinquent se sera gracia y
remisio de delictes anel bendetjat que ho menera Com per sos delictes no me
reixa mes de deu anys de Galera y notinga jstancia de la part los quals

para

los quals Pregons se donen a, qual sevol official Regi y perque
vinga a notitia de tots mane les pnts ser publicades per les Hores
acustumades dela pnt Ciutat dela de Alcudia en les dites y viles
y poroquies forenes perque ninga pugue pretendre alegar dot
en Mallca. a 18 de Maig de 1650

Al Conde de Muro

Vt Tarasone Rey

Vt Salas Berenguer

Vt Dossa Magrole fiscq ad voctm

El Rey Per sa Mt
Lo Loch Tinent y Capita General

Balle dela Ciutat de Alcudia y los demes Balles dels dits
viles y poroquies forenes del pnt Regne de Mallorca y fos Feren
salutz. A la Justicia del Procurador fiscal de la Regia Cort y empera
de 200. ll Longues vos diem y manam que Cade qual en son distrie
per los Loch acustumats faga Publicar lo pnt adicte qui va a ser
pregonat mort o viu y ab preus a Juan Conesa dela vila de Inca
y a Antoni Rubi dela vila de Selva y publicat lo fara registrar en
los libres dela Cort y Continuara acte de baix de dit edicte o pnt Com
sera publicat y fara pagar de bens dels jurats p. Cade publicade 4ll6
dot en Malorca als 18 de Maig de 1650 Tarasone Rey

Vt Salas et Berenguer

Vt Canals per fiscq Adtq

Nos Don Vicencio Thom de Muntoro Conte de Muntoro del Consell de sa
Magestat Loch Tinent y Capita general en lo pnt Regne de Mallorca
e illes adjacents diem y notifica y fem a saber a tothom generalment
de qual sevol grau Condicio o estament sia de Com a 24 del mes
de Abril proxpassat dia de diumenge a dos hores ha pogut ser de sol pos
sat o manco venint dela Ciutat de Alcudia y anant ala P. Mo de Son
fe del terme dela matexa Ciutat juare Martorella vidua Criade de dita
Confessio a Carvall ab una Mule aportat en Groupe de dita mule mag
delene Betnatger donsella y ab altre Carval cu dure francine Betnatger tambe
donsella a les unes trasinte passes antes de arribar ales Casses de dita P. Mo lo siguie
ren quatre Homens de stranys ab les Cares tapades ab mocadors y mascaretes
los quals ab violencia a manassos y bastonades ab les Carabines y mostrets
roberen la dita magdalene Betnatger donzella y la posaren en Groupe de
un Carvall que aportaue un dels dits Homens Armats y ab ses posaren per
fins lo endema quant fon Lodia y perquat en la informacio de dit delic
ta robude ha Constat en la Regia Cort que dos principals de dits delinqu
ents son Juan Conesa dela Vila de Inca bendebat pregonat mort o viu
y Antoni Rubi dela vila de selva les quals a dita instancia del dit
procurador fiscal son estats fixats pera que se posassen en poders de la Re
gia Cort y responguessen als que contre de ells es porta per dit procurador
fiscal lo que no han Cumplit ser y Com delicte de tant mal exemple
Comes en Corts Regal aquadrillats Armats de Arcabusos Rodes y Cuirasses
espades per bendebat que ab altre motiu ja es pregonat mort ho viu y altres
Acusats ab aquell sia ab gran scandol y desautoritat dela Justicia per co inno
vant dit pregon y edicte y Attestant altres premis diu notifica y promet a sa
Illma baix la fe y paraula Regal aquell sevol persone qui prenda y posara
viu als dits Corsers Regals dela pnt Ciutat les persones de Juan Conesa
de Inca y Antoni Rubi de Selva y quals sevol dells qui sera pres y posat
dins dit Corsers Regals viu la manera donat y pagar mill ll de bens de
tals delinquents sin tinent y si non tindra de Bens del Regal patrimoni

Va

Fransentes lli. j no pódent los pendra viu j sino mort manera donar j pagar
per cada deli aportant lo cap mort, o, el manco lo Cap en pódor de
la Regia Cort fins sentes lli. per Cadcú que sera mort j portat en
pódor dela Regia Cort deberj del dits delinquents fin tindran j si
non tindran de bens del Regal Patrimoni sint singuante lli. j adonc
del dit premi peeunoj si el quil Capturera j posera en poder dela
Regia Cort los dits jué bonese de inea j Antoni Rubi de Selva
sera delinquent, o, algu de ells sels fara Remiso grasia j Alliberasio dels
delicts Com nostra bendicijt Cridat mort lo viu j nobinga Restitucio de
la port j guant no meresca per sos demerits anej pena de deu Anys de
galera j enes que al quil Capturera algun dels dits jué bonese
de inea, o, Antoni Rubi de Selva no sera deudor ale Regia Cort se
fara grasia j Alliberasio, o, cor bendicijt que Anomenera Com tambe no
sia pregonat mort, o, viu j nobinga Restitucio dela port j per sos delicts
no meresca mes de set Anys de Galera j dit premi Alcansera lo Captu
rant encare que sia official Regal &

Item ordena j mane sa sria Illma que incorega en la matex
pena de mort natural qual se vol persone encarregue sia Cassola qui
aquells lo puguen Capturar mort, o, viu &

Item perquant se entén per Cassa feita quan los dits jué bonese de
inea j Antoni Rubi de Selva no podran entretenirse ni durar en lo
cort Regna si no tenè quils ajuda vorja j reseptia j per extirpasio dels
dits delinquents ninguna Cassa es ones nesesaria que el Regnors Castell dels
faidors j reseptors de aquells pertenit la sria Illma diu notifiqui j mane
que persone Alguna de qual se vol grau Condicio, o, stament sia no gosi
presumesca persi ni per interposada persone reseptar ni recullir los dits
bendicijts en ses Cassas possessions alcaries o qualsevol altres ha bien sues
terres mitanijes vinjes, o, garigues boraques, o, Coves, o, altres pars o, locks
Alguns propis ni peronck ni per altres persones sins reseptats enlits
locks ni donarlis algune manera de favor ajut ni ajuda de menjar ni
ment armes ni munitions ni en qualsevol altra manera sots las

pe

penes contingudes en altres Adicts Regals j pragmatiques contra faidors ofenja
dament en la Capitol 56 dels generals Edicts publicats als 31 de genner
de 1634 las quals se estenè sin, a, mort natural encadscu de altre delicte
quals penes in corren ipso facto en pena de sinc sentes lli. de bens per
tots als Ofices Regals de sa magestat declarant que si lo dit delinquent
fore altrobat actualment resistint, o, recullit en ses Cases, o, possessions encare
que fuge de tal casa j no sia Capturat en ella incorrega en las dites
penes sobredites j ipsa jure deroca dels Cap Cassas en que los dits delinquents, o, algu
de ells sera estats altrobats j en cas que no sian estats trobats en dites Cassas sino
solsbe incorrega en pena de trenta lli. moneda de Castella j de seruir 4,
tot incorrega en pena de servir de romer a galeres de sa mag per temps
sinc Anys Com de sobre esta dit &

Item ordena j mane sa sria Illma si no sia Capita Algu pobre ni
miserable qui no si presumesca en borcar o fer en borcar ab Cassella algun
dels sobredits bendicijts, o, algun dells sots pena del qui Contrefara de
cinc j cinquanta lli. en las penes ja dites contra faidors de bendicijts j per
dre lo cap ell j tots los bens seus j Cassas j en las matexes penes incorre
ra la persone qui tindra en la part Regna j lo Cassell sera Creguat en
cinc que sia dels capita, o, petra Com de altre persone ipsa jure dita &

Item dita sa sria Illma ordena j mane j abte bonese j persone
Regal present, a, qualsevol persone qui descubrira j donara plena pro
ve qui son los faidors dels dits bendicijts, o, donara noticia j prove
qui en borcara, o, sera enborcar aquells, o, algun dells sels donara sinc
sentes lli. de bens de tals faidors j sera tingut secret j si posara en poder
dela Regia Cort algun dels dits faidors li manera donar j pagar deberj
de tals faidors sinc sentes lli. sin tindran j si non tindran deberj del Regal
Patrimoni sint singuante lli. enadit Cas de captura j adonc del dit premi

pi

Primerj promet y que ala persone qui posera en poder dela Regia
Cort algun dels dits fautors sells fora Remissio dels dits delictes com dits
resta per ell dauerits ors y pena que sit hajs de Galera y perque
los dits Cosis vinga a notitzia dels dits mane les per ell ser Publicades
per los Clos acostumats dela dita Ciutat y dels Vilas y Pero
quins forans del dit Regna dat en Ma a 17 de maig de
1640

el Conde de Munboro

V. Solas et Barangi

V. Tamajo Regent

V. Gaeta profisics ad vota

Al Rey per la Mag.
Lo Decret y Copia General

Balle dela Ciutat de Alcudia y los dames balles dels Vilas y pero
quins forans del dit Regna de Mall. A fa saber a vos y a cascun
del y quiscun de vos de la Regia Cort y en pena de 200 lb tranguey
a vos dit balle dum y mandam acadun de vosaltres en vostre dis
trict faga publicar per los Clos acostumats y dits Vilas y pero
quins forans del dit Regna dat en Ma a 17 de maig de
1640

el Conde de Munboro

V. Solas et Barangi

V. Tamajo Regent

V. Gaeta profisics ad vota

Al Rey per la Mag.
Lo Decret y Copia General

Balle dela Ciutat de Alcudia y los dames balles dels Vilas y pero
quins forans del dit Regna de Mall. A fa saber a vos y a cascun
del y quiscun de vos de la Regia Cort y en pena de 200 lb tranguey
a vos dit balle dum y mandam acadun de vosaltres en vostre dis
trict faga publicar per los Clos acostumats y dits Vilas y pero
quins forans del dit Regna dat en Ma a 17 de maig de
1640

el Conde de Munboro

V. Solas et Barangi

V. Tamajo Regent

V. Gaeta profisics ad vota

Nos don Vincencio Ram de Aliaga Conde de Munboro del Consell de
sa Mag. Lochtinent y Capita General en lo Port Regnat de Mallorca
e Illes ajustats dins y adherents y fem a saber a tots en General
ment de qualsevol grau Condicio o stament sia generalment tots dits
y cascun dels Cosis y cascuna de aquelles sobre dequen tracta aque
sta nostra Crida y Manament ab la qual ordenam y manam que
ningun ni ninguna gos ni presumesca de dia ni de nit ab qualsevol
arma ni sens ella ni en manera alguna ni per alguna causa ni
rahons sia la que sia ni sots pretext alguns ni per alguns ni
algun dels dits Cosis ni cascun de aquells ni per alguns ni algun
dels seus ni per altres ni altre ni altra per ells ni per algun
dels ells ni per altres ni altre ni altra per ell ni per algun
dels ells ni per altres ni altre ni altra per ell ni per algun
dels ells ni per altres ni altre ni altra per ell

Primerament lo Regnat que Conve ser tots los demostres oficis de
rigor de justicia en lo Civil y delicte de fetg dit Jutge sua sarie va
del Vaguer ha Corts y portabot Contra dit Capitol y que sia punit
y Castigat conforme merex per dit delicte perso, y, siguessis del
pundor fiscal y estat Real perque Comporagues y donys reb dels
coses que esta Culpat lo que no ha Cirat ser perso per la proves
que per la audiencia sey rebut y per la Relacio dels Corts regits
que en lo dia prt Regista pleit ha sta Offma ab desliberacio del
vigil Consell benedicte ab sobredit sua notificant a tots que degui
aldevant lo tinga portal, y, juratan de tractar a bell estat los penes
contingudes a blos Regals edicte y
Item mane dita sa Sra Offma y de voix de sa fe y persuale Regal
promet Aguel Señor persone qui posara en poder dela Regia Cort lo
dit sua li mateix donar finiment y ab deburs de Aquell entendra
y Sinontinua ha deburs del Regal patrimoni sint singuate lt. y ulor
de dit premi pinnari dita sa Sra Offma promet fer y form
verifich a un Cedetjat que and mateix con per sos delicte no oneys ya
mes de deu lliures de Colera y tinga perdo dela part y fisc tal
cognitant fera delinguent pelitara ab tal remisio com no sia pre
gonat mort ho viu y prohinga y restituit dela port
Item dita sa Sra Offma mane que persone alguna gos ni pre
sumesca resebir Casa Offe ni donar bi nigun genero de socorts
vot ni ajude ni ningun genero de mantenimens ni auxili per
mar ni per terra y contrabents sera punits y Castigats y se executaran
contre ells los penes ni corporals Com pecuniaris y altres a sa Sra
reservades jurisdicsible prent y ço totes les dites Cosas vings y notifi
de los mane les pts. ofes publicades per los blochs acustumats

dela Ciutat y dela de Alcudia y dessers vilas y parroquies foranes
per los blochs acustumats de aquelles dat en Mallca ats 18. de
maig de 1640

El Conde de Montoro
Vt. Tarsone Reg
Vt. Salas et Berenguer
Vt. Cuels profisis Advocats

El Rey per sa Magt
lo Doctor Don Pedro Capitá General

Belle de la Ciutat de Alcudia y de altres vilas y parroquies fora
mes del gnt Regne ats sos blochs termens salutz edicte a supliccio
del generado fiscal dela Regia Cort en pena de 200 florins que aquiem
fosse publicat per los blochs acustumats de aquelles vilas la port edic
ta referint premis aqui Cotinuts Autori forma dela vila de Sollers que ables
fet publicat y fora pegat dels bens dels jurats el portador per cada publicade
4 96. dat en Mallca ats 18 de maig de 1640

Tarsone Reg Vt Marlorell
Vt Don Francisco de Magarola Fiscal y Advocats

Nos don Vesperich Ram de Muntoro Conde de Mutoro del Consell
de sa Mag.t Loctenent y Capita General en lo Sprit Regnat de Mallca
e Illes Adjacents Diam y fem Asaber a tots generalment de qual
se vol grau condicio, q, stament sia és fets als 27 del mes de Abril
propassat que era dia dijous dos hores passat mitdia al capita
Jordi dameto trilli dorrell ala porta de la Casse dels Julia Ciutat
militar que y el Correr del sol dela Ciutat desijadat seny cautela
poder temer qz selises dany Algu Antoni forner de la parroquia de
Spolles indusit del sperit maligne y per tement adenyale
Justicia Temporal anant armat de Arcabesos cuyrs de pedre
tira une Arcabesada de Adit Jordi de meto Trilli ab la qual li trenca
la Cope y Cofaque que Milla grosam. resta nb vida puis ab dita
Arcabesada tirada de prop li fue mes de 30 forats als Cabes
en la Cofaque y Cape y Alvent estad Citat p. lo Procurador
fiscal dela Regia Cort no guiat ni Asegurat per lo q. lo
dit Procurador fiscal pretén Contre de dit forra en la qual no ha
Cumpert de Comparexer ans be fes Absentat y segons se Collig.x
ab animo perpetrat ha Comes delicte dit Antoni en persone de
dit Capita Dameto Trilli dins la pnt Ciutat dia Cor y en Corre
Publice fent haver procehit Causa vti contra Algune de part
de dit Dameto Trilli ab Arbre proditoria y pregonada per la
Regal preminencia y edictes en gran desautoritat dela justicia y desservi
de Nre Sr Du p. tant desijant la Sria Illma que dit Antoni
forra delinquent vinga en poder dela regia Cort perq sia Castigat
conforme los delictes y provejir en Remediar que no pugue



Continuar en Cometre Abus y delictes ensaguint la deliberacio del
Regal Consell poca dim notifica y mane les Coses seguens
Primerament p. lo q. Conve en lo Principi publica la Cort Admini
tracio dela Justicia y Con exemple en lo q. de vendor de dit Antoni
forra sia Benedicat del Pnt Regne en virtut debit pero lo Benedican
y detal Benedicat volem q. sia tingut manent a tots generalment
lo tingan p. tal y no puguen tractar abell ni donarli ningun genero
de ajuda favor ni Azude sots les penes Contingudes Contrafactors ab
Regals edictes y Altres reservades a sa Sria Illma
Item sa Sria Illma ordena y mane per lo molt q. Conve al bon
administracio dela Justicia q. lo dit forra vinga en poder dela Regia
Cort promet Cuyr de la bona fe y persona Regal a qual se vol perso
qui Capturera y posera en poder dela Regia Cort lo dit forra la manera
deben del Regal Patrimoni sent singularitat. y altre del dit premi
de delictes sin tinga Con exemple Cedat mort ho viu y tenint por
dit Benedicat que a la manera Com los dits delictes no mengua ney
de fasa res de Gelea y no tinga Jurisdicio dela pnt declarant que
Cuyre gosar de dits privilegis q. als fel vol persones qui Capturera en
rega de tots mane les pers ager Cabtiades en la plasa de la Cort y demay
llocks acustumats dela Ciutat en la de Alcudia y de mes viles y pobs
quins formen p. los llocks acustumats de aquelles dat en Malla. als
xxviij de maig de 1640 el Conde de Muntoro Vt Tarsona Regt
Vt Martorell Vt don francisco Magarola Sig Adsts

El Rey nr Sor Mag.
Lo Lloctt y Capita Gl

Balle de la Ciutat de Alcudia y los demes Balles delas vilas y pa-
quies forenes del pnt Regne, a sos Tinents salutz &. A instancia del
procurador fiscal de la Regia Cort en pena de 200 ff trangues
vos diam y manam a cade qual en son districte sie publiar la
pnt edicta gue va abesta sobre descubrir a los matadors de ff fa
macia y posarlos en poder dela Regia Cort y en aquells oferint
los premis Con en dit pregon esta Contingut y publicat la forma regis
trar en la Curia Rejal y baix de sos edictes fara tocar Atte de Consell pub
bliat y fora pegar lo portador destes 4 B6. dat en Mallca a 27 de
Maig de 1640. Tarafone Regt. Vt. salvis et Barnil.
Vt. Don francisco Magarola fiscal
Advtg

Nos Don Alfonso Ram de Montoro Conde de Montoro del Consell de
Magt. nrie y Capita general en lo pnt Regne de Mallorca e illes
Atjacents Diam Notificam y fem a saber ha tolt general ort. de que
se vol grau Condisio o sia ment sia Com sots als 24 del mes de Abril
proxpassat a tres hores a pastes demati nade, pas mes p. manco venint
francesch famenia, a Casse sua quant fonc devant la porteria de mo
nestir que surt ala part del Born de sancta Clara. Certas psones
indaitat del sperit ma ligne pcurement adu y ale Justitia temporal
lestiran al enguentre de dita famenia, a Casse sua y Cometentlo
li pegaren una punyalada y feriren de munt la mamella (gueyra
dela gual ferida de Cuntinent sens poder tenir altre ni ninga



Mi rebre los testimoneys y Com dit delicte sia tan Atro y de notable pesjy
y desaventat dela Justitia y Acompteta molt de diligencia en Enquer qui
son los perpetradors dela mort alevosa del dit famenia y ells hagen cog
gut en la dita Cort plana y prove gue son los dits delin gueys ab de
mostracions de rigor que la qualitat y Circunstancies de dit delicte demana
y Conve ale bore Attenent lo dit dela Justicia per tant la Sria Illma
Abla Alt Consell Regal Consell prega dita nostra Justicia y fa A saber A
gual servol persone de gual servol grau Condicio o stament sia gui doncs
sia feta Espuela sabut o Cabut o en manera alguna Coopa
rat en ella sels manam donar y pegar dels bens de Cadcun dels dits de
linqueys sinesentes ff. y non tindran sels manem donar dels bens del
Rejal Patrimoni Cort ff. y altre del dit premi pecuniari sels fora
gelena y Bastant Remissio de sos delictes encare que sia dels gui han
cabut o Cooperat en dita mort Com no sia lo principal ni Cendetjat
Delinquent se fara la tal Remissio y Alliberacio del bandetjat que
Anomenara Com per sos delictes no meresca que mes de sinc Anys de galera
y tinga perdo dela part ff

Item sa Sria Illma de baix de sa pmula Real promet A qual se
vol persone gui posara en poder dela Regia Cort los per petradors
dela mort de dit femenia o Algun de aquells sels manara donar y
pegar dels bens de Cadcun que Capturara sine sentes ff. y non tindra
de bens del Rejal Patrimoni Cort ff. y altre del dit premi pecuniari
se fara plena y bastant Remissio al tal Capturant de sos delictes si
sera delinquent encaregue sia dels que han Cabut o Cooperat en
dita mort Com no sia dels principals y tinga perdo dela part y Den
ra Cosa alguna ale Regia Cort sels fara la tal remissio A un bandetjat
que Anomenara Com no meresca sos delictes me desct Anys de galera

y no tinga justa sia dela part y los demuet premis pecuniaris
Com alli beration y de sos delicts y de los bendetjos go allí an
menados alcansaran qualsevol persone encara que sia
y pga dits Costs vingan en notisia de tots mane ly pry ser puy
blicades per los llochs acustumats y en la Ciutat de Alcudia y en los
viles y Parroquies fornes del pnt Regne dat en Mallca a xxij de
Maij de 1640

el Conde de Muntoro Conde Muntoro

Vt Tarrone Rey Vt salas et Barany

Vt don franco de Magarola et pus Advocat

+

Nos Don Vicensio Ram de Muntoro Conde de Muntoro del Cons de
la Magd y Capita General en lo pnt Regne de Mallca &c. Fem saber
a tots y quals vols persones de qualsevol grau Condicio, o
estament sia Com sots als 6. del Mes de juny de
1640, dca de dillunj dos tells de perdisso y dans del vtent Malegne
poch tement, a Deu Nro Sr y a Nra Justicia Temporal no dupta en lo
Correr del Camp dela Vane Tirar dos Arcabussades a Ramon Bull
Perajua Stol Reich y a Michel Calders Ciutada de Alcudia de les quals lo dit
Bull resta nafrat per los genolls y Cuxes de moltes ferides y dit Stol
Reich per la Rabe de les quals ferides lo dit Bull a cap de sis dias
es estat mort y Com delicta de tan Mal exompla Corres als Prme de
tot dit Regne y Ciutat sia ab gran deliberacio de la Justicia y
Conbenga al servey de sa Magd y benifici Public y bon exemple de
tracio de Justicia que sapia y entenga que son tots delinquents
qui an Comes tant gran delicta y que tots vingan en poder
de la Justicia Ordy pugnen ser Castigats Pero y attenent
a Sria Illma y Jorsequent ala dessitat temps del Regal Consell presa
mane a totes y quals vols Persones de qualsevol Grau Condicio, o
estament sia que sapian tingan o tindre notisia alguns que son
los delinquents o dels valors qui sien Cosiperat contrevinguts o Cob
butats en qualsevol manera cometent en dit delicte que dins vint
y quatre hores dela Publicacio de ques pregon Crida en tant
que sien denunsiats a la Regia Cort sots pena qui no faran
dita denunciacio seran tinguts per fautors de Aquells y per
Complices en ell y seran punits y Castigats Com a tals y ultre de
de dit Castich incorera en pena de Dosentos lli. franques Aplicado
res lo un ters a lo Acusador qui donera legitima prove y seratinguts
secret y los altres dos ters sos anels Cofres Reials

Item sia ffeta sa Sria ffins a dabans de sa Sria ffes ipsa mes lle Regal
Corromet y ffet segure a/ qualsevol persone de qualsevol grau Condigo
o/ stament fia qui donera plena prove de qui son los dits delinquents
los sera tenguts secret y donent dita prove los seran donades tragenta
lli. de Cadeun dels dits delinquents fautors o/ Complices qui descubrin
dels bens dels matexos delinquents o fautors o/ Complices sin tindran
y sinon tindran los seran donades sinte lli. per Cadeun de ells dels
bens del Regal patrimoni y altre del dit premi pecuniari sels dit
denarsfient sero delinquent Com persos delicte no mereca mes de
ffet Anys de Galera sels sera plena y begant remisio encare que
o/ Complices en ell Com no fia al principal qui hiraren los Ar
mats de Galera y tinga perdo de la part y fins dura Cosa alla
Regia Cort se fara dita remisio y sli benefici a un Cadeun de
Amomenos Com per los delicte no mereca mes de sinch Anys de
galera y tinga perdo dela part

Item sia dada fa Sria ffins y per aula Regal promet dita sa Sria ffins
a qualsevol persone qui prendra y entregara en poder dela Regia
Cort Algun dels delinquents predits o Complices los menen donar
y pagar tres cents lli dels bens dels dits delinquents o Complices sin tin
dran y si non tindran los seran donades sinte lli. del Regal Patrimoni
dels y altre del dit premi pecuniari dita sa Sria ffins proviet fer
y sera plena y begant remisio en el cas tal Complicea sia
delinquent y encara sia Complice y dit Cofesperat y Cobut en
dit delicte Com no sia dels principals qui hiraren dita Sua Casa
y per tal delicte no mereca mes de deu Anys de Galeras



y fins sera delinquent se fara la tal remisio stan bene dit que Amo
menera Com tambe no mereca mes de deu Anys de Galera y restin
ga sclausa dela part y los dits premis se doneran a qualsevol de aquis
ant o/ Capturant respectivament Com de sobre esta dit encare quasi offici
al Regal y perque dits Coffes vingan a/ notsia de tots mane lo pro ser
gou publicades per los Alchs acostumats dela part Ciutat y dela de Alcudia
y en los vilas y perogues forans del port. Regna dat en Mallca
a xxiiij de Juny de 1640

El Conde de Montoro

Vt Ferssone Rys

Vt Mastorell

Vt Don Francesch Magarola fiscal Advocat

dicta dela moneda

Sso y mia gente Dam de Montoro conde de Montoro del
Consell dela Mad. Rl. y cap.a Gl. en lo port. Regna de Mallca
y de lo Sr. Rey &a Sen Don Juan y Don Alonso Antonio
generalment de qualsevol grau altament o baldadio sia o
ser auta Rl. de qual vol orde o vila de dit Regna de
bel port. Atteses y entenent que per auta Rl. dada
a Cast dany passat mancen que per auta Rl. dada
a Cast dany passat en la vila de Madrit als 4 de juny
de 1640 se manava entre altres coses que per auta Rl. dada
a Cast dany passat en la vila de Madrit als 4 de juny
de 1640 se manava entre altres coses que per auta Rl. dada
a Cast dany passat en la vila de Madrit als 4 de juny
de 1640 se manava entre altres coses que per auta Rl. dada

la oportora y que la nuga ayo pestar dela yglesia bona
que y aura en dita mone da talladle, y posat la tem
afangalar vesta y latinga dita mone neta pesi dela
y subirta ala yglesia in yoluder, y per dreyj y statuts
nels del yur. negra manant que le obsent
y detenga ab tot rigor com mes bonjement
conte ab la Reyal corta pertant en ets. de aquella
y ab tenor dels yns. dita la Sa. Ilma. ab deliberasio
en lo. Reyal con sell yglesia mane y ordena atorton
jeneralment y cada a cn particulars de qual cond
grau condisio o estament sia que dins termini de
dos mesos prescrits des del dia dela publicasio
dels yns. en auant moni jetan tota la mo neta de
xplate. falle o falte de ella. y que tingan en
lor poder ets. yglesia sua con de altre qualsevol
persone en los estudis dela Regencia dins lo
castell Al. cont y aura yr tots yr no dizentu
des y designades per lo dia afecta de tallar la dita
mone da falle o falta que apariaran en ets y
ultimament dela que mane el Rey nr. Sr. per lo
mots que ton ne ets Reyal Sercult y al comenj
y bene fici yublic que dita mone da falle o falta
de ella y no tenga ni la noia ex emyant yns los
grans in conuenients y danys que se han resultat
y resultar de tal dia alta mont passat dit ter
mini de dos mesos prescrits sera tinguda per falsa
tota la mone da yns se trobara de dita qualitat
en poder de qual qual persone y les yglesies

yuntes de dits abitants lo rigor dels yns instituits ets
yns rajs de yglesia tigas y edicts com de dret et st dat
en Malla als 13 de nouembre 1620

El Conde de Montoro

vt. Malla

vt. Salas et Barcey
per Dn. Figuerola
Jurs Advocats

A 14 de nouembre 1620 Jone publicat dita sua quatenus
per lo re no gosa ni gosa mes a Jos dalt nadey algunas
cosas falsa de mesjas vostes bons y antigs ni altre quals
vol cosa. Jurs a 15 del mes de setembre del corent any
los yns de Ec. Sts Consellers als acusador y los dos
testimonis del testimoni rejal y estan 30 dias dita pena y altres
greus mayors o menors a albitre dita Sa. Ilma. Sets
dita dada al yns. de nouembre 1620

el conde de Montoro

vt. Salas et Borcy
vt. Figuerola

vt. Catalunya Ber

El Rey = yns Sa. Dg.
lo Vt. y Cancl. Ets. etc.

Dalle dela Ciutat del cudia vista y recognita Jorans
aquis la yns. yeuin dar y yespondre y atan yrguant y estant
publicade sentencia yns lo mots Rnt. Canfalon als
2 del corent en la qual dita yns ueit han condemnades

y ranco cada los dichos que serán por el Regimiento de la dicha ciudad dentro dos dias después de la publicación de la presente y notificada aquella que no dexan a dicho Regimiento la misma pena que no dexan a dicho Regimiento la misma pena que no dexan a dicho Regimiento la misma pena

Item que algun mercader, tendor o, altre qualsevol altre ploua
vendra, no compren ni tornar vendre en lo pnt regne o fora
aportar los sobra dits quals, o dagues sots la dt pena
per cada vegada que sera trobat aportar, vendre o comprar
o, estara hauer venut, comprat e feta dita contracte
als de mit dita cosa i a cada vn de ells i per cada vegada
que contrafara a vn de los arms per dues los quals sera
encontinent rigudes i los dits pena pecuniaria exigidors
de Vers Bras del contrafahent sera applicades en la forma
lo vn ters per lo acusador official o ministre que lo cap-
turara perdra ab dit patrch o dague i los dos terços als
cofres Reals los quals pena ara exigidors pecuniaria se
executaran irremissiblament e pena sots los pes dits sots cofre
atroie de dos. mes. Sob. [illegible] los pens ussos publicades
e lo sots aucthoritat. dat. dat en Malla a nou
juriol 1642.

El Conde de Mélito.

Vt. mat

Dr. Sala. Patrj

Vt. D. Sig a Pregons

Sec ad.



Nos don Vincenta Ram de Moncada Conde de Mélito del
Cr de sa Mgt. Virrey i Capitan G. en lo pnt Pnpat de Malla
e illes adjacents dicra notificat i fem saber a tots generalment
e cadascun de qualsevol grau o stament sia. Com los dies del mes
de juny proppassat a hora i mitge de nit poch mes o menys
trobantse Miquel catala fadri fill de Pera en la Vila de
Inca vallant ab bona advertencia ab Francina Bauer muller
de Antoni Bauer tintor de lana Francina mateu donzella
Guillo jover dit peralso fill de Antony Antoni Figuerola bra-
sor fill de Gabriel dels quatre cantons del carrer del palmer
sens armas alguna ni pistoles ni poderse suppitar que hijo-
gassen per agrau algu arrivba per la part derrera detras de
dits quatre cantons del palmer hixeren Hieron Alinas fadri fill de
la Formera i costantse adit Miquel Catala ferit dit Pere
alguna cuspa la boca de un arcabuy cuyt de pedra alcotat
figuera i li tira un calpsade al la qual lo feri i nafra de
Baix la vella figuera tant expedint que al cap de poch
hora fonch mort lo dit Miquel catala de les dites ferides
de arcabusade fets per menys causa ni haver singularit
Miquel catala gosats vista ni diferencia alguna al dit Hie-
ronis i ans a instancia del Sor fiscal de la Regia cort dit
Hieroni Alinas fill de la Formera fa stat citat peragu-
ycongrues i se presents en poder de la Regia cort per
donar rasco de les cosa que sta culpat lo que no ha citat
fer. I pgeat lo delicte de proditori i atrog i com absor
me proditoria i com atrocis in menyspreu de la justicia
i dfforcy de Deu nostre Sr. Certat dsfigurat les sta Alinas
que dit Hieroni Alinas fill de la Formera vengue en poder
de la Regia cort y sia castigat conforme mereix per
haver com dit delicte i prevenir en que no fasse

continuas en semble altres delictes dita se sia illma in-
seguint la deliberatio en lo Pr. C. prega notifica i mana
les coses seguents

Primerament que cõcorre que lo dit hyeron lliuny fill de
la forrera dela vila de Vinaroç sia greuy mort obrie lo cars
del dit greue delicte que ha comes sia illma baia se bone
la paraula real promet a qui executara que prenda obrie
y ysforca dins los carcers reals lo dit hyeron lliuny li
maneu donar i pagar de bens de aquell quantitat
600 ll i si no trobara de bens del real patrimoni
150 ll i oltra del dit preu pecuniari sia lisera plena
i bastal remissio de les delicte cõ no sia bandejat pregonat
mort o vive i no tinga vsança de parts i lo seu fiador
hon ali regia cort al tal capturant sia lisera la matera
gratia i remissio a un bandejat per ell nomenador cõ
tres sien bandejat pregonat mort o vive i tinga pena de
bandejat i lo dit lliuny no podra ser capturat vie viuo mort
portat empero lo cap mort o almãs la cap en poder de la re-
gia cort sots la matera donara i pagara de bens del dit delin-
quent 300 ll si trobara i si no trobara de bens del Real
patrimoni sens lliuny i oltre de dit preu pecuniari sia lisera
gratia i remissio de tots delicte si sera delinquent cõ per ells nomi-
nara mes que sol any de galera i si no sia delinquent si dintre
la matera remissio al bandejat i al nomenador cõ per los delicte
no mereixe mes que sol any de galera i tinga gudo de gracia

Item ordena i mana que ningu gos encobrir ocultar
amagar ni favorir lo dit delinquent ans be tot hom
del dit hyeron lliuny agen adaillar i asiat de all lo pugen
capturar mort o vie

Item si algu se trobara per cas acorts que lo dit delinquent
no pora entendre en lo preu regna pinota que al donara



i reculta i fe extinguir del dit delinquent ningunes coses i mayme-
nyssaria que lo ni gos castell dels fautors i receptadors de aquells
Per tal de sia illma die notifica i mana que ningune
persone de qualsevol grau o preheminencia que sia
no i gos presumesca de nengu modo ni via amagar ni recullir lo dit delinquent en
les seues possessions ab. ni permetre que altres persones sian rece-
ptats en dits locks ni donarli algune manera de favor socorro
o ajuda de mantenimẽt, armes, munitions ni qualsevols altres
mantenimẽts sots les mateixes penes contingudes en altres edictes cõ-
tra fautors, oltra dela quals incorrera ans mateix en pena de
3000 ll. deuens publich pagadors lo un terç al acusador que sia
tinguet secret i los dos tercos als cofres reals, declarãt que
si lo dit delinquent sera trobat allotjat o receptat en les cases
o possessions en que fuge de la tal casa i no sia capturat
en ella incidesca la tal fautor en les sobredites penes i lisera
denunciar la casa en que lo dit delinquent sera stat trobat i encara
no sia stat trobat en dita casa o possessio sino solament
en altre manera de la dita receptio si lo tal fautor o receptador sera
qualsevol incidesca en pena de sincents lliures una de meytat i de
soldats a sa magd per temps de dos anys a ons ells costes prefixa i si no
sera militar incidesca en pena de servir de remer en galeres de
Magd per temps de sinch anys i de pagar dsinch lliures cõ de sobre
dit

Item ordena i mana que negu sia capaç algu Patro ni mariner
que gos ne gosen ningunya embercar o fer embercar al vasall
algu lo dit dimes sots les penes imposades contra fautors de bã-
dejats i de perdre lo vasall als tots los arnes i aparells i tota
matera pena incorrera qui contrera al prmẽt regna i lo
vasall sera oremai encara que sia aquell del capita o Patro
cõ de qualsevol altre persone.

Item ordena i mana hes sia illma i de nomt als bons fets pa-
rauls Real a qualsevol persone que descubrira que donara
plena i bastãt prova de qui son los fautors de dit hyeron lliuny odo-
nera rebrera i prova que embercara o fara embercar aquell

si le donara cent lliures de bens de tals fautors y sera tingat sunt
y si posera en poder de la regia cort algun de dits fautors manera do-
nar y pagar de bens de tals fautors tresentes lliures sintindrà
y si nontindrà de bens del Rl. patrimoni sinquante lliures en
dit cas de capture y ademes del dit premi pecuniari promet ale plane
qui posera en poder dela regia cort algu de dits fautors seli
fara remissio desos delictes cō no merescra mes pena que tres anys
de galera y tinga pdo de part. Y perque les sus ditas cosas vin-
gan a noticia de tots mans les prnts esser publicados
pr los llochs acostumats etc. dat en Malla a 14 Juriol
1690.

El Conde de Mātoro.

Vt. Tarracon Regs. Vt. Salas Barais

Vt. D. Hg. de Magarola
fui ad 9.

Nos don Vicensio Ram de montoro Conde
de montoro del consell desa mag. llott. y ca
pita gl. en lo pnt. Regne de mallorca Mes
adrasents diem y fem a saber. a tot om ge
neral mt. de qualseuol grau condisio o este
ment sia com sob a 14 del pnt. mes de agost.
a tres horas y migge de dia poch mes o mancho.
trobanse antom Companys texidor dellane en
la vila de inca de hont es natural y habita
dor anel carrer del hostal prop dela posada
ten Bruy. que uenia de uer la carnesaria sens
armes algunes y sens suspitarse ni poderse sus
pitar que li poguesen fer agrauy algu ariba
rin de uer ell abaxant per la part de uer la car
nesaria ha hont hauia gran concurs de
homens Haroni llinas fill dela fornera na
tural dele vile de inca Antto. marti Roa
go dele siutat del cudia Randeggats. cridats
mort os bius y matu pas qual farrer natu
ral de mane cor. adelat tots tres armats de
arcabusos curts de pedre y carabines en les ma
ns y el pesaren pr deuant del dit antto. companys.
Lo dit llinas li digue a dios toni y pesa.

y metem pesgual. que uenia darrera Abigue
jastom y los Vilcamay Libria una cara Binade
ab la qual. Atteuesa el costat dret ab sinch ba
ls de flom. quels corresponeren ale mameledue
se y dit Roago Altra mealtre carabiriade
Serl anaren. Capeuall. delas quals ferides al cap de
migge hora. mori dit Corpanyy. Serj sabense cause
Hauer tingut lo dit Corpanyy. ablos dits Illinay pay
ual. pi roago. questio riya ni desarensia alguna
Sustine dlatorte dela. iglesia parrosial de dita vil
ar mats de arcabusos. alsont estauen Retirats dits M
nay roago y pesgual. aneguel instant y anant dins
ta. ment. a. matar dit Corpanyy. parlo. quedacop
guel. Veran Surtir gemisa se armaren y lo anam
alercar y matarlo com costa clarquement dellinqui
sitio fiscal. relatat a instancia del procurador fiscal dell
Regia cort. examinats sien estats sitats perque corpo
roguesen. y legalment seruingo oder dela regia cort. y donar
Cao delas cosas dequi stan culpats Togue nohan curat
per. ygperquant lo delicte es prediturj y atrocs de ateisis ab
arme premeditada y abanimo desli berat. y proposit Surtim
dell iglesia parroquial y matarlo en mitg ruu delajustisia
y dels ferues de deu nostro Senyor Pervant desgiant Sagrada ill
ustrissime y deuots mateus pesgual flaronim Clinay fill
de la forriera y Antoni merti Roago de alcudia per
y uesen testigths Conforme marexen Per Hauer com

Dit delicte y los altres perlaquat causa y los
dits Illinays Roago estan en altre crida y crida
mort o biuy y pretenen orque no pugues Conti
nuar en lo dit altre delicte Dita la Sorsi illus
Jorjagint Sa deliberasio en la C. y nese die
notificsa y mana les Cosas seguents

Primerament parlo molt que Onue quel dits
en ruu pesgual flaroni Clinay fill delaforre
ra y anto. merti Roago del ciutia sien puts
mort o biuy per la causa. delo dit grauey arme
dellicte que han comes sa. nra y lo Emo Cayx
a bona fe y Sobre ale Real promet aquis ulle
guiendra. biuy y apparadors los Cares Reals.
Los dits flaronim Clinay matiu pesgual. y anto
ni merti Roago de ciutia es manara donar,
y pagar. deberys de Cadelit. de aquells sentendra
Cooss y sinon entendra deberys del Real patri
moni. 2. cooss y ultre del dit preni penurari
Seli faraplene y bastant remissio desos delicte. com
nosia Sandegyat. mort o biuy y no enque stansse
de part. y pertera deuer ale Sgia cort. el tal. cap tu
rant dell fara la metera grasia y le mes. a
Per Sandegyat per dit. anomanader. com no

sie

bandegat pregonat mort o viu y tingue pardo de
part. y si los dits matiu pasqual Haronim llinas
fill dela fornera y antto merti Roago del cudia no
podrar ser capturats viu aportant en pero locos mort
os al manifesto locas en poder dele Regia cort sels ma
nera donar y pagar de bens dels delinquents que cap
turara 400 ll sin tindra y sinon tindra de bens
del Real patrimoni 100 ll y entre dits premis
seli faragrasia y lliberasio de sos dellicts si sera
delinquent com per ell no meresca mes de 10
anys de galera y sino sera delinquent seli fa
ra le metexa remisio al bandeggat per ella
no menedor. Com per sos dellicts no meresca mes
que x anys de galera y tingue pardo de part. y dits
premis alcansaran ss par iuy de altres permessos
ab altres rebels adictas los pecunaris

Item ordena y mane sa sorie Illma que en cons
que en le matexa pene de mort natural qualsevol per
sone en cauquesia casola que anira ab dits matiu pas
qual Haronim llinas dele fornera y antto merti
Roago de alcudia aquadillat y anantabells o ab
algu de ells lo pugon capturar mort o viu

Item per quant se enten per cosa serta que los
dits matiu pasqual Haronim llinas y antoni
merti Roago de alcudia no poran entretenirse ni du
rar en lo pnt Regne sino tenen quils afavorescha y re
cepte y per extirpasio del dit delinquent nigune co
sa es mes nesesaria que lo regulos castius dels faustors
y reseptadors de aquells per tant sa sorie Illma diu no
tifica y mane que nigune persone de qualsevol
grau condisio o estementsia gos ni presumes
cha per si ni per interposa de persone reseptar ni
recullir los dits matiu pasqual Haronim llinas
dele fornera y antto merti Rohago del cudia ni
algu de ells en les casses posesions alcanes o en al
tres qualsevols habitasions en les terres montayes vi
yes Garrigues Baraques coves o en altres parts
o llochs algunes propis ni permetre que per altres
persones sien reseptats en dits llochs ni donar
los algune manera de facult socorro o ajude
de mantaniment armes monisions ni en qualsevol

vol.

altre menere sots las penas contingudes
en altres adictas ja estatuides contre faustors y ja
ja ladement en lo Capitol 46 dels generals ad
ictes publicats als 21 de ganer 1634 los quals se
estenen fins a mort natural inclusive ultre dels
quals penas incorrara aximatex en pena de 1000 ll
pro pis pagadoras lo un ters al acusador qui sera
tingut sacret y los dos tersos als cofrens Rehals de
sa mag. declarant que si dits delinquents algu
de ells sera atrobat actual mt. reseptat o re
cullit en las casses o potesions en care que sigue de
letal casa y no sia capturat en elle insi desha
lotal fautor en las penas sobreditas y li seran de
rocades les cases en que lo dit delinquent sera estat
atrobat y en cas que no sia estat atrobat en ditas
casas o potesions sino solament costant en altre
menere de le dita reseptasio si lo tal fauor o repep
tador sera militar insi desha en pena de 1000 ll
moneda de mallorcha y deserun a se mag. per temps
de 7 anys en ora a les costas propias y si no sera
militar insi desha en pena de serun de remer en
galera de sa mag. per temps de sinch anys y de

Pagar sinch sentes lliures com sobre esta
dit

Item ordene y mane dita sa sor.ia illme
que no sia capita patroni mariner que
gosi que gosa ni presumesca embarcar
ni fer embarcar ab baxell algu los dits mate
u pasqual Haronim llinas y antto merti
Roago o algu de ells sots pene del qui contre
fara de caure y incorrera en las penas estatuides
contre faustors de bandeggats y de perdre tota
dels altres sos aheus y arxies y en les
meteses penes incorrera qui los tornara al pnt
regne y lo baxell sera cremat en care que
sia aquell del capita o patro com de altre
qualseuol persone.

Item dita sa sor.ia illme y ab sa bone fe
y paraule se promet a qualseuol persone qui des
cubrira y donara plene y bastant proue de qui son
los faustors dedits matiu pasqual Heronim lli
nas de la fornera y antto merti Roago y donera

notisia y proue quil enbarcara o fara en
barcar aquels seli doneran 3 00 ll de bens
de tals faustors y sera tingut secret y si posara
en poder de le regia cort algu dedits faustors mene
la donar y pagar de bens de tals faustors 4 00 ll
y si non tindra de bens del Rehal patrimoni
1 50 ll en dit cas de capture y ademes dedit pre
mi y pecunari promet que ale persone qui posara en
poder de le Regia cort algun dedits faustors seli fara
remisio de sos delictes com no mareschal per sos
merits mes pene de 5 anys de galera y tingue
perdo de part y para que las susditas cossas vingan a
notisia de tots mane fa senoria illme las prents
ser publicades per los llochs acustumats de la prent
ciutat y en las viles y parrochias foranes del prent regne
Dat en mallorcha a ... viij de agost 1620

El conde de montoro

Vt. mir

Vt. salas et Barais

Vt. don franciscus magarola fisi
ad vocatus

Nos don Visencio Ram de montoro Conde de montoro del
Consell de sa mag llocts y capita gl en lo prent Regne de ma
llorcha e illes adiasents diem notificam y fem a saber a to
tom general ment de qual sauol grau estament condisio sien
com sots als q del corent mes de Agost disapte dest llorens
a tres hores de nit poch mes o mancho sers fills de perdisio
induits del esperit meligne poch tament a deu nostro sr y ale
justisia temporal y traisio y en aguait y sens dir paraula al
gune tiraren tres arcabusades dadarrera la creu dita del po
rrasar en la vila de alero a Barto meu mas fadri fill de
antoni al qual se trobaue deuant de la casa de miquel ma
teu que sen anaue a casa sue despadinse de la gent del car
rer de las quals arcabusades casi encontinent mori sens ta
nir temps de habre los sagraments y com se haze fetas las
pusibles diligensias en ques sabes y aueriguas qui son los delin
quents qui han comes y perpetrat dita mort coho perat o en
tre vingut en ella y convingue que a mes de las notisias que te
la justa consta ale Regia cort pla mt dedits delinquents
qui han comesa dita mort acordade y preditoria Parlo y altre
ment sa soria Illma insagint la deliberasio en lo Re C presa
sobre de aso mane a totas y qual sauols persones de qual sauol grau
estament condisio sien que sapien tinguen o tindran notisia al
gune qui son los delinquents o altres qui hazen coho perat

Contenyut cabut o/en qualsevol manera consentit en
dit delicte quedins de 24 horas dela publicacio delapre publi
ca orde en manant los ajen de nuccier ale Regia cort los
pona qualsiso faran laditz denuciacio seran tinguts per
fautors de aquell y complice dedit delicte y seran punits y cas
tigats com atals y ultra dit castic incorran enpenade 200ss
aplicadora Cort al auyada e quidonara Aquelsone prove
y los atals dotzens altrosiny pekats.

Item fasoria illme qubaix bonefey parau le Re pro
met y asegura aqualsevol persone qualsevol grau estu
ment o condicio sien quedonera prou bastant dedit delin
quents los seratinguts saeres odonare dita prove los serando
pedes 300ss p cadehu del delinquents que descubrira de
dits y altres delinquents complices sentendran a sfrontin
dits delsmateixs delinquents complices sentendran a sfrontin
gel sie patrimoni e vltra dits penis pecuniaris fio dit
de nuciant seran delinquent compellits de merces
mes qui 7 anys de galera lisara pana y bastint Re
mis encarcerada fins queshan cohopchat y cadu en lo perpe
trat delicte o complices a ell com notoris principals qui
hanserat lasditz arcabusades y bandeggat pregonat mor dun
que parto depart sentencia cors al Regia cort jefara
dita remisio y diligencias en la persone del delinquent o bo
gat qui anemenera compellits de dits no mereys que mos sere
guen 7 anys de galera y que no tinga part Item se
dits delinquents y parau dit Re promet dita fera ratifficar agus
dits delinquents y parau dit Re promet dita fera ratifficar agus
le art persone qui prendra o entregera en poder dela Regia cort

Qui dits delinquents condits o complits anel nome
nats no anas y pagas los dits penis pecuniaris y bens delsdits
delinquents fugitius ans sien trobats y aprehesos y detinguts
+ 40 b
en poder dela Regia cort dins lo dit temps de 24 horas
dela publicacio dela dita pregonada ans bens delsdits delin
quents fugitius sien confiscats y aplicats a la Regia cort
y ultra dit temps de 24 horas dela dita publicacio dela dita
pregonada dits delinquents fugitius sien tinguts per
fautors de aquell y complice de dit delicte y seran punits y
castigats com atals y ultra dit castic incorran enpenade
200ss aplicadora Cort al auyada e quidonara Aquelsone prove
y los atals dotzens altrosiny pekats.

Item fasoria illme qubaix bonefey parau le Re pro
met y asegura aqualsevol persone qualsevol grau estu
ment o condicio sien quedonera prou bastant dedit delin
quents los seratinguts saeres odonare dita prove los serando
pedes 300ss p cadehu del delinquents que descubrira de
dits y altres delinquents complices sentendran a sfrontin
gel sie patrimoni e vltra dits penis pecuniaris fio dit
de nuciant seran delinquent compellits de merces
mes qui 7 anys de galera lisara pana y bastint Re
mis encarcerada fins queshan cohopchat y cadu en lo perpe
trat delicte o complices a ell com notoris principals qui
hanserat lasditz arcabusades y bandeggat pregonat mor dun
que parto depart sentencia cors al Regia cort jefara
dita remisio y diligencias en la persone del delinquent o bo
gat qui anemenera compellits de dits no mereys que mos sere
guen 7 anys de galera y que no tinga part Item se
dits delinquents y parau dit Re promet dita fera ratifficar agus
dits delinquents y parau dit Re promet dita fera ratifficar agus
le art persone qui prendra o entregera en poder dela Regia cort

Qui dits delinquents condits o complits anel nome
nats no anas y pagas los dits penis pecuniaris y bens delsdits
delinquents fugitius ans sien trobats y aprehesos y detinguts
+ 40 b
en poder dela Regia cort dins lo dit temps de 24 horas
dela publicacio dela dita pregonada ans bens delsdits delin
quents fugitius sien confiscats y aplicats a la Regia cort
y ultra dit temps de 24 horas dela dita publicacio dela dita
pregonada dits delinquents fugitius sien tinguts per
fautors de aquell y complice de dit delicte y seran punits y
castigats com atals y ultra dit castic incorran enpenade
200ss aplicadora Cort al auyada e quidonara Aquelsone prove
y los atals dotzens altrosiny pekats.

Nos ton bisonet Ramon mercero cosa de mo[rt]
del consell que may. dels Jurats de
pera regne de mallorcha cillas adiacens del [mi]
ne de mallorcha vera notificam y fem
esser als dits general mt. diguals[cuns] gra
ts e stament sian com sots als 13 del [mes] de [ma]
eperit may de hagos. 1650 apostes dits antori
vidal. als carrater. deltermell suetat mart
mari pera mari antorimor[a] [illegible] Bar
tomeu carnio de pastera mart[i] reynes bartomeu
prunes. y pera reposo y juan veyn en can[ta]
de alay als aquadrillas en nombre de cho mes a
mas de arcabusos cuns hajqueran delliurar. ayu
del pla de Remalgue [illegible] calma cami de que
dels Scutat va d'calma [illegible] amerment de arcabu
ses ajans Reynes al gall de vila de alero com-
sari Rl. el qual en la primera encontrada cosa riven
ab uns arcabusos als cams e guerra y com les dits
ras nos dona lloc ne oportunitat de agafar fugint y be
carter los dits antori vidal Amater. y en cara que ayud
guell Reclamave de menaci que nos mataj abo
dits Antori Amater. ell o fals boca de una carabina als
os pales prop del clotell. y pos pus a guell ell ball
lo pesaner de pal apart y en continent fos sort fi



[illegible] cosa mey. en calsaren dos arquebus de dits
reynes tants com[pan]y. Rebel tiant ells molts arcabus
pos y com dit es fita tan alros y de tan mal exem
ple cometre pusqui pus aguate en cami Rebal con
tra com[pan]y Reals tiant ells de lurgues arquebus
mas de cabus y dits reynes fi[illegible] gran de seruey de dits
qui ell justicia torgara y en sumgue que
dits de lurgues sien punits y castigats conforme
merexen per la gravedat del delicte que han com
Y perpetrat y ha nessari prequerem dits reynes que
nos juguen [illegible] ordinaria bolica de [illegible] inquisi
tadors dits Rebal com[pan]y nos fasen notificar y
[illegible] dits Reals

Primerament per com dits reynes [illegible] dits Jurats
Vidal. Amater del terme de Sant martimari pa
mari Antho morey Bartomeu carnio at pastera mar
tis reynes Juan veyn y guerpidit pera regne de
Mall[orca] sien stats mortalment ferits per dits de lurgues
que han com dit fita ja fa [illegible] dies y de tals
ratas [illegible] promotor fiscal nos en querem dits
Amater. Vidal. Amater. Esperam y pregam nos dits reynes y mi
de aquells y per merenda. Demanam pagar tres
[illegible] Juray del Rebal. gabrimori juriament fet

viu sera deutor ale regia cort seli fara gracia y remi
sio de sos dellictas com no sia bandeggat ne gonat mort o
viu y no tingue istan sie de part y sino sera deutor ale re
gia cort se fara gracia y lliberasio dels debitas al bande
ggat que a no menara com per los dellictas no me
rescha mes que x anys de galera y tingue pardo de
part y acas que lo dit antoni carrater no pogues
aser capturat viu sino mort sadone facultat de
capturar lo mort ab la matexa bone fe y pa
raule Rl. se promet ale persone qui fara ce tal
captura aportant primer ale regia cort al cadauer
o lo menos al cap de aquell seli manara pagar
sinch centas lliuras moneda de mallorca y si non
tindia seli manara pagar 1500 ll del Rl. patri
moni y axi metaps se fara gracia dels dellictas ale
regia cort y sino anel bandeggat que ero posara con
un os alte que per los dellictas no meresche mes de 7 anys
de galera y no tingue istan sie de part.

Item en la matexa bone fe y paraule Rl.
promet sa sria illme al qui capturara y posa
ra en poder de la regia cort los dits marti mari pera
mari sentto moras barcu camo als pastera perari
poll de juan veny de purpuient os qual se uol de
els seli manara donar y pagar per cadahu 500 ll
moneda de mallorca de bens del capturant

y si non tindia 1500 ll de bens del Rl. patrimo
ni quintament si sera deutor ale regia cort seli
fara gracia y remisio de dellictas com per els no meres
ca mes pena que x anys de galera y no tingue
istan sie de part y sino sera de tinguent se fara gra
cia y remisio de dellictas anel badeggat que a no me
nera com no meresche mes de 7 anys de galera
y no tingue istan sie de part y sino poran ser captura
dits sino mort sadone facultat a qualsevol persone
de fer dita captura y entregant lo cos o cap de aquell
seli manara donar per cadahu tresentas lliuras de
bens de aquells sin tindran y si non tindran seli
pagaran 1500 ll del Rl. patrimoni y axi me
tex se fara remisio de dellictas al qui fara dita captura
si sera deutor ale regia cort y acas que no sia ban
deggat a un valle no meresche mes de 5 anys de
galera

Item ordene y mane sa sria illme que cara
que en la matexa pena + de mort natural qualsevol persone an
cone que sin cabola qui aura en qualsevol de aquells
ll. pugen capturar mort o viu

Item per quant se tenen per cosa serta que los dits an
niu
al

Carater marti mari pera mari Sanori morey
Baromeu Camio gastera mari reyney pale ri
pol. y cuare veny no gosara ne tinke ni dara en
Cost regne sinderanyalty nfauoresca respecta per
espirpale dell dit delinquens ne gure lose. ney nell
sarie quel reguard ashis dels sdusts y respectadors de
aquela Cabsent casoria dlme. qui notifica y ma
manto que nigune persone de qualsevol grau o este
mette ser nogos ni pesca mesla sensi ni per interpra
dispensacions respecten ni vsualtri dit Sanori
Carater. marti mari. pera mari Sanori morey
Baromeu camio gastera mari reyney Gerarigoli y
Sanori veny ensas casay pobleny dauey venalty
vnes pal vsualtri dauey barry montagy ryp ga
reguy barre cuey. Quey yen alty bestiapeas propi
ni per nulla cuepsualty ni tony sien respetes end
dell ni gosara dlgune cosa de dos sens maiut
de menaz ni army ni monicion ni orgualtre vsual
menera soy les pony contriguey en alty dit pobla
la dit vnde. Come sendo ofaia delement en dit capit
4 6 dels generalls alias publicas a 31 genar 1634
qual se pene sing a mort natural. en dit ofaia
dels qual pena. mandara ajomats en pene de
600 lb de dits bens pupil pagadoray 6 en tres y cauya
dor y seva bingut bere y los 2 tarts dcapdeznran

cl. cofory Realy de sa maj. de clarant que si cy
dit delinquent sagu de dit lera absbat actual mt.
resegtat. o recullit en say cassy poblen en cadeque lege
de agrelle y nosia captiuat o detingut la total-
sentia en lay pena y pdeny y que si sera trobat
dy cy cassy en que dit delinquent o sagu de dit lera
y cy cassy absbat. y dit pdeny que si fos trobat fora dit cassy
y poblen sino solament empaient de dit manera
de que resegtat fos o recullit en dit cassy o resgtadors lera
mostat mhi pene en pene de 2000 lb mandede
matar de y seruir ase mat pdeny de sanch
en ora ase cofory que pot y pora ase fortalesa alegidore
de mat. y sino sera militar en dit y sa. en pene de
Racer dell un de vesins de dit mat. y tornar ase
sinya ant y empagurad de cofadora en lme
de trobe pene en dit mat. mercadera ashis dlme
que ns. capita algu mariner. que gosara
gue ns. capita algu mariner. que gosara
gue ns. capita algu mariner. que gosara
gue

ni gouernadors tinents ny gouerdors corregidors
bayles · marines ni cualsevol altres officials
reals · altre socorro de manta ni ment ni auxili
per mar ni per terra · Ab les penes · estatuides contra
los fauorits dels delinquents y comatges leuant
gents y castigats · les quals appararan contra aquells
los bens aci corporals com pecuniats y altres
a ells pertanents vltimament reseruades y parque
a tothom sia notori · Ordenam y manam que
les presents nostres constitucions y crides
de nou fetes publicades y pregonades en la
present ciutat de Barcelona · sien guardades
y obseruades per tots y cascuns los nostres
vassalls y altres qualsevol persones de
qualsevol estat grau condicio preheminencia
o dignitat sien aquells eclesiastichs o seglars
sots pena de la vida y perdicio de tots
llurs bens mobles y de rahis applicadores
a nostre Cofre y Fisch · Ab les quals
penes volem sien castigats los contrafahents
a les dites

Nos don vicente Ramon de montoro conde de montoro del consejo
de sa mag. virey y capitan gl. en lo pnt regne de mallorca
y ellas agasentes porquant tamin horde de sa mag. de fer y lleu
ntar infantaria en est. Regne parlo notificam y fem a saber
a totom general mt de qual saul grau condisio o estament sia
quis uulle escriure y asentarse p aseruir de soldat a sa mag. hoper
dra fer lliberament prometent y asegurant los que de sa dell
que asentaran plasa en poder de Joan Bapte. mir. notts
cratari de la capitanaria gl. de baix escrit sels donara cade
dia fins al enbarcasio 4 quatre sous de socorro y lo dia de la enbar
casio sinquante Reyals castellas y comta de son sou y si dona
ran fianca sels donaran los sinquante Rehals lo dia que
le donaran als quals soldats se faratot bon tractament com
agent qui ha de residir en serueyo de sa mag. sens consentir que se
fasa lo contrari sos pena de mill florins dor. als cofrens rehals
aplicadores y debens dels qui lo contrari faran exegiders e perque
vingue a notisia de tots manam publicar las pnts per los llocs acus
tumats de lo pnt. sciutat de lo del cudia y de mes y llocs del pnt
Regne daten mallorca a 10 de 7bre del any 1640

el conde de montoro

gl. mir a sesor
capitanaria generalis

locus + sigilli

Por mandato de su sayoria
Illma. Joan Bapte. mir notts
sacrets de lo capitaneria gll

Nos don Visencio Ram de Muntoro Conde de montoro del
Con.l del Rey nron S.r lloct.t y capita general en lo present Regne
de mallorca e Illes adiecents. perquant los mag.ts Jurats en ex
casio de determinatio del gran y general Con.l nos han representat
lo molt que conve que nos permete treure del present Regne de
la monede bone axi mallorquina com questellana de tota spesia
y que la moneda del perv vella quissostrobora prohibida en le
orde de sa Mag.d (que deu g.de) correga liberement en lo pnt
Regne y axi matex sots graues penes se prohibesque de vuy en hauant
la entrada de la moneda dolenta y prohibida per sa Mag.d y hauent
se tractat tot lo sobredit en lo R. C. per so inseguint la delitatio
en aquell per sa estituym y manam lo seguent.

Primo que no sia persone alguna qui gos ni prosomesque per si ni
per interposades per vnes treura ni fer treura del pnt. Regna nin=
guna spesia de monedes axi mallorquina com questellane de bona
lley sots pena de la tal moneda perduda y de servir tres anys
a ses costes ala fortelese de cabrera vltra les altres penes ya
en altre edicte inposades les quals penes pecuniaries sien
repertides lo vnters als cofrons rejals lo altre ters al acusedor
en care que sia oficial rejal y sera tingut secret y lo altre ters
a disposicio de su S.ria

Item que perquant sa mag.d en so Real orde tant solement pro=
hibex la moneda false de lley introdoyde de pocts anys a este part
y per conseguent la moneda vella del perv no esta conpresa en dita
prohibitio per tant declaram que le dita moneda vella del perhu
corega lliberament com de antes corria.

Item que per esser tant denyos Comersi publich la entrade en lo pnt
Regne de la moneda dolente falte de lley y proybida per sa Mag.d es=
tituym y manam a totom generalm.t que per si ni per interposade per=
sona puga entrar ni fer entrar, tenir, ni en alguna manera receptar en lo
pnt Regna dite moneda del perhu nove proybida sots pena de ser
tinguts y castigats com a falsaris que se extendra fins a pena de mort na=
tural y de mes penes per el dret estatuydes, y la tal monda perduda la qual
sera aplicade en la forma sus dita y en la metexes penes incorreran tots
los capitans patrons o Marines sobre carrects, passaties o altres per=
sones qui entraran la tal moneda dolente y proybida hesent los notifica

Com sels notificara per una guarde de mar al tems que se donera
platica en los ports del present Regne = y perque vinga a
noticia de tots mana la Sna. Sth. Mre. les presents ser publicades
per los llochs acustumats de la present ciutat de la de Alcudia
y en les demes viles y perroquies foranes del present Regna
dats en mallorca als 27. de Agost 1650.

El conde de Montoro

Son estades publicades dit. 14. 7bre 1650
per medi de pere ignasi pellisser corrador de nostra cort

Sbr. Gl. vaquer

Dicta del Sr. Virey. menant en el balla estant los sin
dicks clauaris que durant el tems de senbrar no payran
ni sacrestan bestiar de arate intimat als 12 de 8bre
1650

El conde de mo toro.

Dicta que no pugen matar bous ni vacas ni vadels que
no sian vesats en pena de cobrar mir Rif.

Dicta que pugan arendar vel als terras per tems de un
any y no bestruira sa sanoria a sagura la sue part dat ut
supra

El conde de mo toro

Dicto die se intime als Rostas saf. fasa adobar als carmins
de sen districta en pene de 2 ebs dat ut supra estant
los sindicks clauaris

Dit die se ha intimat un compartiment a los jurats
estant los magrs. sindicks clauaris. dat ut supra

Nos don Tomas de roca mora per la grasie de Dou Bis
be de mallorche del Reyal Consell de se magd. Rey
y capita General en lo pnt. Regne de Mallorca. Ellles
jesents que com sebestia farrer als. lo soldat Baca
rut dele vile de inche apres de que en dies pessats
sos graues y enormes delictes que ha comessos es esta
t pregonat mort o vib y ab premis continuant se
persone y diaboliche vide no cesse de cometre y per
pretar delictes y entre altres a 26. del mes de nohe
bre propessat a cirche dos hores de lenit dins lo pla
se del merchat dele vile de inche anant dit solda
bacarut en compañie de altres homens armats de ar
cabusses llarchs y curts induit del maligne esperit
no dubta tirar une arcabussade a tonj mertorell fus
ter menor de dite vile ab lequal lo farj anel ven
tre y litre que los budels y en continent fonch mor
t. Lo qual mertorell anaue en los sens cape ni ar
mes algunes y com dit farrer bacarut sie estat sa
tat con perequs ale regia cort y no ha curat fer. y se
dit delicte atros comes per Bandeggat y pregonat mo
o viu dins lo plasse del merchat de inche lo qual
ha causat y cause gran escandol per lo que in pa
te molt que dit sebestia farrer bacarut vingue
en poder dele Regia cort perque sie castigat con
forme sos delictes merexen y preuenir a que no pu
gue continuar en cometre altres delictes dite se
pre. Ill.mes inseguint deliberasio en lo reyal

Consell [illegible] mane que lodit
Sebastia Farrer. Bacarit de inde alde uegade
se pugorat mot ociu ab los premis debaxescrits
sens per ginj dell altey promettoy ab altey Reyals
adites Loguats tenbe al Canseuer Primerement. s
bonste que Conue ab boryshi publich quedit Sebastia Far
rer. Bacarit de Iniesle mot ociu per rebo dedit de
lits que ha Comes Binque en mar y poder. dele Justicia
sa. Sre illme que nos sulle y mane y promet bax
la se y peraule reyal a qual seud persone ginj pendra
biu y polera. dins los Carles reyals Lodit Sebastia Far
rer fit Lo soldat Bacarit. de inde los menera do
nar. y pegar. debery de aquell Sinis Sentes lluins
y sinon sinden de bery del Reyal patrimonj Centllus
res

Item de clare sa. Sre illme que dit Sebastia
Farrer Bacarit noserahy viu sino mot portar
cocag. de aquell. nopodent portar. Lo cadauer. los me
nera donar y pegar. debery de aquell sau bors y angli
es sin tindran trelentes diuny y si nos tindran de
bery del Reyal patrimonj Cinquante diuny mones
de mallorks y janey del pubrij peumanj e forarenj
sio al Candelzat quit captura ra mort. ociu sino
sera deutor. allegit ort. se fara Leal remissio dede
lites a qual seud delinquent lo. Bandejat queano
menera Com nosse dels cridats morts ho. uius stinguit
perdo dele part.

Item. hordene y mane sa Sre illme que uiuis
Segui ale metexapene de mort. natural. qualse
ust. persone en cane gue sie Casola que uiuir a gue
Cri llat y assosiat a dit Sabastia Farrer Cabrut

De [illegible] Bandejat y delinquent
que anomenera Com nosse dels cridats morts ho
y binque perdo dele part.

Item ordena y mane sa. Sre illme que inanegu
sale metexapene de mort natural qualseuol persone
en cane que sie Casola que uiura aquadillat y
abdit Sentorj femenil dit. girgola y anant al y
Coguegun Captura r. mot ho uio.

Perque se entenga per Cascu sera quedit Sre
Comenie Girgola dele Cle de muro no gose entrar
ne ni durar. en lo gnt regne sino Com quil a fauor dele
y receptes y per exsir pasid dedit delinquent ni gun.
Cose es my necessarie quels Regidors Castis dels fau
tors y receptadors de aquell Portant se sona illme
Sens derogatio dels generen altres aditis Contrafau
tors esta tudes restant aquells. entre sonta y quells
y Conet salue al fis dell regio Cte diu nostre
fisle y mane que persone alguna de qualseuol
grau condicio y estament sie Cosse ni presumesca
de fauorir ni receptar. ni de cullir entre Castell possessio
mon terres al sdit Sentorj femenil Girgola de lemit
mundo mdonarli alguna menera de fetos fauor ajudes ne
ni ment ar my monicion sots les pones estatudes y re
als aditis Contrafautors de Bandejats y de. 1000
L de Bons propris y pagadors sobre Comunters se
auesador. que sera tingut de cret y los dos terços alco
fiers reyals

Item esta tuest dita sa sre illme hordene y ma
ne que nosse Capita algu. gato y marjnes ni
se ust altre persone que gos ni presumesca y

... o sia en Barcar a ... los dits dit Sres
ni Jnes ni Jurgos los pens del qui contre fara
de Caure y incorrir en les pens establides contre fauctors
y de perdre lo bax[ell] entro los arreu y xarxia y en
as mes les pens in[corren] Cap[ito]ne qui[l] tornera
al[gun] regne y ell ex[ell]ent[issi]ma Cort ne[m] qui[l] del
Capito, sarro o altre persone de[pe]ndent de[ll]a gene com
dels de estudit

Item dita S[e]r[enissi]ma ordene y mane a tota bona[re]a
General regal prometen aqual[sevol] persone qui descubrira
y donara sene[re]one qui son los fauctors dedit contra fe
me nis Jurgos o qui[l] en Barcara o sera en Barcar o pora
en endeden ala regia Cort. Al qui dits fauctors Cosme
rem[en] dona y pregan de Bens dels dits fauctors Cinis Centy lliu
es y li sien lindrau de bens del Regal per[e] mon[y] lingu[n]
el Cinq y sexy codit Preny secun[d] y sera remitio de
delictes ala persone qui descubrira o pora en poder de
Cregia Cort dedit de lin[quent] fauctors, y lino est dels
ala regia Cort a[ss]a dita remitio ded delicts ala persone
que ano menera Com no menys de [illegible] Cosdes Preny my
Pene de set anys de galeas = y perque dey ley[s] dits
Cosdy bilguen hostatio dels y mana[t] S[e]r[enissi]ma illm[e] ley
prim ser pu[bli]cades y los dits amstes may de
Cap[ito]s fustes dels del adie y cinq dits y parro
quies forany del p[rese]nt regne dat en Mallorca.
y de de Xembre 164[illegible]

[illegible] fidy. o Gp[e]. de Mallorca

[illegible] Barcelona fis

[illegible] Martorell

[illegible] Magarola Gp[e] filia d[omi]no

fueron publicades. ay dos dits y los dits amstes may
dels dits de m[e]s tinis y mudi de pue iodecim y cinq
an. a[ss] 31. de octobre 164[illegible]

y mane ab ell Cpeguen y [illegible]

perquant le cinq per dits dit Sabastia
farrer Balsanc dela bile de mallorca no pora entrar
mes ni durar en lo p[rese]nt regne sino tinc guil a grauis
gresa y per ex[pir]acio dedit de lin[quent] mig[ue]
Cosdes es me[n] nes[sa]ri que lo Rigulos Castells dels fauc
tors y resectadors de aquells per tant S[e]r[enissi]ma
dero gacio dels pens en dits dedits Contra fauctors
esta tudes Restant aquells en la forta y ells
Dret Salvo als Cast[ells] dels Regia Cort. Deu nostr[e] Sen
y mane que persona alguna de qualsevol grau con
dicio o estament sia gosa ni presumesca ab
rir rebre ni recullir en lly Castly possessions o mon
tanyes al dit Sabastia farrer Balsanc de Mallorca
inste ni donarli algun menjar de soos fauors
mentre y mentre ni arme mes sion sots la pena estan
des per regals dedits Contra fauctors. de Cinc[ents]
de tres cents lliures de bons sous y Pagadors. so[bre]
Cohun tots Perlo ausador. que sera tingut secret
y los dos terços als cofens regals =

Item estatuex[imus] dita S[e]r[enissi]ma illm[e] ordene y
mane que no sia Capita algu pedro o menina ni
qual se vol altre persone qui gose ni presumesca
en Barcar. o fira en Barbar ab bax[ell] algu sots
Bre dit Sabastia farrer Balsanc de inste sots
Pene del qui Contra fara de Caure y incorrir en les

Jtem estatuym y Cone fauston y ordenam
uexell. enlos sos arreus y xarxis y enlsmetes
seny y marera aqsperssone qui trobera al dit regne
y el uexell. sera cremat encara qui fie del Capita pe
no altre persone reservadone dita pene com de sobre
estadit.

Jtem le fre illme ordene y mane abe
bone fer peraulx regals Homes aqui aleus y pero
ne qui des cubrira y donera plene proue qui son
los fauston dedit sabastia farrer. dit Cosi dalba
canut. lol qui enbarcara o. faia en barcar. lol poden
en poder. dele Regia Cort als quny dedig fauston Co
mencen donar y pegar. de bon del dit fauston. de
Centy cinq y Jtinon tendran de bon del Rey als pa
trimonij sinquanta cinq y sens codit premi
Jtem mes sera remis o delicte ale persone
qui des cubrira lol poden en poder. dele regia Cort o
dit delinquent fauston. y sino esdeuto. ale regia
Cort le pera. dita remissio de delicte ale persone que
ano menen Com. no mens de 3 sodes meng mes pen
gue set anys. de galeres y perque la fuyda des dit
binguen anobsie dits
si publi cades per los locs acostumats de lemit fuitat
dele de al ciudie qonly. bily y paraguig forany delme
regne Dat en mallorcs a 17 vj. de cobre 1648

Fray Th. obps de Mallorca
Vt. marterell
Vt. tarraona Dis
Vt. Guel. postil ad uocem

Nordon fray Tomas de Rocamora Per la Gape
Bisbe de Mallorca Del Consell de sa magd Virey y capit
general enlo sent regne de mallorcs ellos adjasent
Que com Comagh Joan Martorell del Reyal c
sell Judie dele regia Cort sots als 20. del mes de no
henbre prop sessat en companie de ministres reyals y
altres foren arribats a. 2. hores de nit poch mes o ma
nuso Sle bila de muro per a secta de Rebe in for
in formasion y de delictes comesos per Antonj Jo
menie als Girgola Barnat Poulet als Mas
m. de altres y Zelos del seruey. deben nostro se
dele magd. delspau y quietut delsent Regne y dedit
uile se posa en companie dels ministres arondar
dite bila y per lo Carrer. dele carnesaris. bereneuen
an bors dels Dos homens als quals perdos uegades. de
naren quij ba. y dita Ronda a totes dos. Resgonguere
S.l. Rey. y apres de hauer Vidat al nom del Rey. a
Capturat codit Barnat poulet als Mas armat de arca
Cuffos de pedre curts lo altre sentorna. arrere fugin
y dient a laronde selinguy al Rey. y dient ab uoual
te que hera Cofudie de Cort. a quell seu ualida, re
sis tensia no uolent te. may. tenir tira dos ar Cabisades
adit magh. Judie de cort. y onde quij estaue Vidant
y apelidant Lonom del Rey. dela qual scha rebut in
formasio en le regia Cort y ha constat quedit home quij
seu dita resistensia a bdites arcabisades dita onde
y anaue ab Companie dedit Barnat poulet als nau
en Antonj Jomenie als Girgole dedite bila de
muro. per lo que es estat dit ane combaragues

A dita Regia Cort proxima cursat for y comfi-
dit dellicte Greuissim Comes contra quascun
ue Codit Magh. Dr Joan mercorell Conseller regent
lo Regual ha Causat Grandissim escandol Perloguein por
te molt al seruey. deu nostro Sr. Dele mayd. y be pub
lic y Bone aminiscrassio de fossatje guadit Antoni Fome
nie Girgole dela vila de muro Vnique encorder. dela regia
Cort perque fie Castigat Conforme dit dellicte merex y
Prevenir ague nopugue continuar en cometre altres de
llictes inteligint Cabeli berassio crlo reyal Conseil passe
Diu nos fiche y mane dita pa. prie illme Lescotley
Regent

Primeramen perlo molt que Conue Alberi filli guadit
Antoni fomenie Girgole dela vila de muro
mort ho viu per cault del Granissim dellicte que hacco
mes Vingue en mas poder. dela justicia pa. prie illme
Diu nos fiche ~~manare~~ y promet Bax Cape y peraule
reyal a qualsevol persone qui pendra viu y portera
Diny los Carts reyals Codit Antoni fomenie Girgole
los manara donar y per pegar. deBery de aquell mila
lliures y hinon tindra deBery del Reyal patrimoni
Dosentes lliures

Item declare dita pa prie illme quel Codit Anto
ni fomenie Girgole nosera pus viu sino mort porta
nt lotap de aquell nopodent portar. lotadauer Comc
nera donar. y pegar. deBery de aquell. fins lory. y com
plits sin tindra Sinis sentz lliures y si non tindra d
Bery del reyal patrimoni Cent lliures monede demall
orle y d. mes delgreuy jeunarj le fara remissio
Dedellictes Al Candegiat quil Capturera mort. Robin
y hinio Seradeutor. al Regia Cort lofara letal remissio

Rey perse Magestat.

Lotinent y capita general

Balbes de la sintat de al cudria vells y carreguies forans a qui sera pres
ger quant lo dia font es stada presentada sup. per lo procurador fiscal de la
cort dient nos que ase notisia ha pervingut que molts de vos altres ab lo
dela curia, a Clasiastica prestan auxili e sistencia para capturar persones
per ranors Contra los bens de aquells que sens aporten letra de auxili nostra y
Regal audiencia quatoca a conexer per lo a fecta quey demane la sistencia
auxili y sis diu ono consedir a quells y no altres los quals comunat seu persones
y literals y no aversals an semblans materies de pa podria redundar gran dan
curia dAlpio regal suplicant nos perso dit procurador fiscal fossem servits manar
vos altres que sempre y quant seren requaits y vos seran presentades letres nos
y dela regal audiencia en que expresentat seseus mane prestem lo auxili y
tensio nos ausesen y donen reho de dit negoci lo mes llargament endita sup
se ciobe al pen de la qual dit dia font per nos proucat que se haga co
en pena de 200 ß - per tant per debita a xo de dita proinsa
dits Bally y a qui seren de vos altres respective en vostron destrade de
en pena de CC ß al fisch regal apres que sempre y suratz
requits de quant vos seran representades letres de la cort a ca
ger captures. Clajch co tenbe perfer a x ons en quals se
tant per reho de sens co de realenos sens presantes
nostre y dela regal audiensia en que empurent seus mana
auxili o sistensia nos ausesen y donen reho de dit negoci
vent ho ents sepuga ordenar lo que coindra y auren de fer y co
sus pendren exes letres de la curia a clasiastica per ra y inquisi
son representats mes avant en dita supsio en plansia sots
aquijuan de vos altres diem y manam a vos altres es comun
vostron curial los presens mandats regals queseran ex
entot cy de cotrediksio sugena a xecutar dits pens cotra lo
dant nos de ser cotrari sidita pena auntar desitjan dat
Saber M. D C l

Vt tarasona el comte de montoro

Rey per se Magestat. 11

chtinent y capita general

Balles de la ciutat de al cudia veles y paroquies foranes a qui les pns peruindran
per quant lo dia pnt es stada presentada supo per lo procurador fiscal de la R
cort dient nos que a se notisia ha preuingut que mols de vosaltros ab llotres de
dela curia, a clasiastica prestan auxili e sistensia para capturar persones loycas
fer rahons cotra los bens de aquells que sens aporten lletra de auxili nostra y
Reyal audiensia que toca a conexr per lo afechta que es de mane la isistensia
auxili y sis diu ono consedir aquells y no a vosaltros los quals comunat sou persones
y literades y no auersades an semblans materies de que podria redundar gran dany a
curia dihsio reyal suplicant nos per so dit procurador fiscal fosem seruits manar
vosaltros que sempre y quant sereu recauits y uos seran presentades lletres no
y dela reyal audiensia en que expresentat se seus mane presteu l auxili
tensia nos auiseu y doneu reho de dit negosi co mes llargament en dita sup
se cote al peu dela qual dit dia fonh per nos proueyt que se haga co
en pena de 200 ll per tant per debita a xo de dita prouisio
dits balles y a qui sereu de vosaltros respectiue en vostron destrute de
en pena de CC8 ll al fich reyal apros que sempre
requits de quant vos seran reprensentades lletres dela cort a cela
per capturar llaytes co tenbe per fer a xons en quals se uo
tant per reho de sens co de reale nos sens presantar por
nostres y dela reyal audiensia en que emprement seus mana
auxili o sistensia nos auiseu y doneu Reho de dit negosi
vent ho entes se puga ordenar lo que conuindra y aureu de fer y lo
suspendreu exes llatras dela curia a clasiastica per los inconuenie
son reprenstats mes auant en dita supco en ystansia sots dita
aqui uan de vosaltros diem y manam a vosaltros es criuans
vostron curial los presens mandatos reyals que seran ex
en tot cas de cotredihsio pugen a xecutar dites penes cotre los
dant uos de fer cotrari si dita pena auitar desitjau dat
fabrer M.DCl

Vt taracona el comta de muntoro

A dita Regia Cort y nou na curat for y comes
Dit delicte greuissim Comes contra la vnde enquarra
ue lodit Magh. Dr Joan mercorell Conseller regent
lo qual ha causat grandissim escandol Perlo que ingor
be molt al seruey. deu nostre Sor. dele magd. y be pub
lic y Bone aministracio de justicia quedit Antony Some
nie Girgole dela vila de muro Vnigue en poder dela regia
Cort perque sie castigat conforme dit delicte merex y
Preuenir ague nopugue continuar en cometre altres de
lictes inteligint la beli beracio erlo reyal Consell pulle
bie nob fiele y mane dita sa. prie illme lescolley
reguent

Primeramente perlo molt que Comte Alberi filli quon
quedit Antony fomenie Girgole dela vila de muro
mort ho viu per causa del Grauissim delicte que hauo
mes vingue en mans y poder. dela justicia sa. prie illme
dit nob fiele promet Dar case y peraule
reyal a qualsevol persone qui pendra viu y poder
dits los Carts reyals Codit Antony fomenie Girgole
los manara donar y ser pegar. de Bens de aquell mil
lliures y linor tinda de Bens del Reyal patri mony
Dosenty lliures

Item declare dita sa prie illme queli codit Anto
ny fomenie Girgole nosera pus viu sino mort porta
nt lo cap de aquell nopodent portar. lo dauader Come
nera donar. y pegar. de bens de aquell. fauslos y cem
plits sin tinda Sinis lenty lliures y si non tinda de
Bens del reyal patrimony Cent lliures monede de mall
orch y d. mes delspreny penyars le fara remisio
de delictes al Candegiat quil capturera mort. lo biu
y lino lo radenter ale regia Cort lo fara letal remisio

Balley de la Vila y Parroquia de Soller del pre
sent regne y altres Officials Reals y qualsevol altres
per quis pertanyra Saluts y gracia
Com sesser arrebut a nostra Cort per Antoni Gomila
de Soller Pages de edat de vint y sis anys poch mes o
menys de dos anys ensa Com lo dit Antoni Gomila
Pages per ocasio de certa Question que entre ell y
Antoni Gomila Pages de Soller Pare seu natural
sobre la Successio de Bens de Antoni Gomila Pages
Auy de dit Antoni Gomila Pages fill de dit Antoni
Gomila Pages de Soller Pare seu natural sobre la
Successio de Bens de Antoni Gomila Pages Auy de
dit Antoni Gomila Pages fill de dit Antoni Gomila
Pages de Soller Pare seu natural sobre la Successio
de Bens de Antoni Gomila Pages Auy de dit Antoni
Gomila Pages fill de dit Antoni Gomila Pages de
Soller Pare seu natural sobre la Successio de Bens
de Antoni Gomila Pages Auy de dit Antoni Gomila
Pages fill de dit Antoni Gomila Pages de Soller
Pare seu natural sobre la Successio de Bens de

Die 18 de 10bre 1650.

Nos Don Vicensio Ram de Montoro
Conde de Montoro del Consell de
Mag. Llocty y capita general en lo pnt
regne de Mallorca e illas adiasent die
m. Notificam y fem a saber a tot m
generalment de qualsavol grau o esta
ment sien com att. 15 del corrent mes
de Nohembre de 1650 a migge ore
de dia pocs mes o manco en lo pnt
suitat anel carrer del Call. cas devant
le cassa de Parot andreu Donzell Gillem
Beusa de la vila de soller adelat per altres de
llictas armat de una carabine y 3 arcabusos
pinjats a lexarpe de pedre curt pocs ta
ment a deu nostro Sor. y ale correccio de la
Justisa temporal tira una arcabusade
a bla dita carabine a nadal llobera
tender per la pard. darrera a traisio anant
lo espiant a bla qual lo fari en el cap.
Prop la orella dreta y les balles li esqueran

Prop lo vull dret. Junt ale seye per ont li
axiche lo sarvell de las quals farides anel
matex punt fonos mort y ablas altres ba
les de la matexa arcabusade feri al Rd.
Gill. Banet Mir Dr. Teholeas Rector
olim de la vila de la pobla. en los pits
de munt la mamella esquerra de le
qual al cap de mix quart de hora mori
de ditas farides. y com a estansia
del procurador fiscal de la Regia cort
cia estat citat per regue con paragues en
poder de la Regia cort y donas Raho de
las cossas es que esta impedit lo que
fins ... no haurat fir y com delliuta
tant a tros comes streisio per la pat de
rera ab armes proditorias y per no voler
li fit acta de perdo y desancupament lo
dit llobera al qual lo any pessat lo
dissapte deste cataline anel carrer
metex lo dit Gillem Beusa li tira altre
arcabusade a bla qual lo fari per los
royons que estigue per amorir y matant

De Coragudas virtuts y exemplar
vide Com hera lo Rd. Dr. Mir
pre 8.

Dit busa promet sa sorra illme en bo
ne fe y paciente Re. al quil capturara
y pos en los Carles Rehals a ne dit Gm
busa limanara pagar de bens del dit
busa Mill. lliures sin tindra y sinon tin
dra de bens del Rehal patrimonj
5 0 0 ll. y a mes del premj pecunarj si el
qui posara en poder de le Regia cort viu le
ra delinquent se li fara Grasia y bastant
liberasio de sos delictes en care quesia
pregonat mort o viu ab tal empero
que tingue pardo de pard. o dins quatre
mesos lo haje de tanir y ser costar ale
Regia cort.

Com nou
sie de 3 ans
a cotapart.

Item sa sorra illme que el dit Gm
busa no pora ar pres viu sino mort me
nera portant lo cap. o cadaver menera pagar
5 0 0 ll. y sinon tindra de bens del Rehal
patrimonj cont lliurj

y incorregege en la metexa pene de mort
natural: qualsevol persone a care quesia
casola qui amira ab dit Gm busa a quadri
llat. 8.

Y los Receptadors a favoridos en lo capitol
56 del generals que este ner fins a
mort natural. y en pene de 5 0 0 ll. y si le
ratiobat recullit y hohajan capturat ales
posesions habitacions en care quesia de aquells
incorregue el tal faustor en pene de 1 0 0 0 ll.
si sera militar monede de mallorcse y ser
vir ale mag. per tomns de 10 ans a ora
ales costas propias y sino sera militar in
sidesca en servir de Remer en las Galeras
de le mag. a tomns de 5 ans y pe
gar 5 0 0 ll.

Y quel on barcara o fara en barcar

Ut salas y barcas

Don Flavj de magarola
fiscal advocatus

Die 18 de octubre 1650

[illegible] Sabater [illegible] Jordi [illegible] vos qui
[illegible] Sabater [illegible] [illegible] made en el dorm
[illegible] vila [illegible] dt. 17 del corrent mes de octubre 1650
[illegible] Sagrestie cala [illegible] vos qui [illegible]
[illegible] [illegible] [illegible] [illegible] [illegible]
[illegible] [illegible] [illegible] [illegible] [illegible]
[illegible] [illegible] [illegible] [illegible]

El conde de montoro

Vt mir

Vt salas y barayn

Vt don ffs de magarola

ffs advocatus

Hil adicta del sr. biray en que esta
prohibit que no gusen matar cabrigs ni
ayets cabras ni hovellas pene de 25 ss
per quiscune vagade y que non portan en sus
tal [illegible] pena

Vt mir

Vt salas y barayn

Vt don ffs de magarola

ffs advocatus

La [illegible] publicados
por los [illegible] acustumats del pnt vile de
mon turrs que [illegible] de sobreditas [illegible] dictas
medi de pereignasi [illegible] corrada
de nostre cat [illegible] 18 de 10 de 1640.

Nos don visente ram de mantoro comte de montoro virrey
lactinent y capita general del present regne de mallorque
y isles adjasents diem y notificam y fem a seber a tom
generalment de qual seuol grau condisio o estement sian
com disapte proy pesat que contauem als 17 del corent
mes de desembre entre les quatre y les sinch de la nit
trobant se jaume Rotger fadri per la vile de Lero misatge
de la posesio de son ramon en la plase de la vile de
muro ab altres rellant en bone conversesio ariba alli
pere base fill de antoni commisari Real y dona quiua
adit roger y responent que amitts dit base li feu
llensar la capa apuntant li vn arcabus curt de pedre
sens enomenar may lo nom del rey sobre que tingueren
algunes paraules de poca consideraçio y estant un de le
camarade ajustant esta diferensia ariba gll patro
y genouart alias perete de dite vile de muro y que
tanbe fa de commisari y sens dirli paraule algune
li pasa anel ventrey la boca de un arcabus curt de
pedre de llargarie de uns tres pallms ab lo qual li
pega arquebusade y na fra baix del llombrigal y tre
vasa de part apart que les bales li isqueren per los
ronyons morint casi encontinent de dites ferides de
arcabusades sens poder rebe niguns dels sagraments
de la santa mare esglesia y com delichte tant atort
comes tan atort comes ab arme proditori sens cause
ni ocasio algune contre vn compenyo seu atraisio y
sens que lo dit rotger se pogues suspitar ni temer que
dit gll. patro y genouart alias perete li fes agrau ningu
pq may entre los dos se sap que aquesen tingut nigune
male voluntat per tant se señorie il lustrissime insegui
nt la deliberasio en lo reay consell presa y estatuex
ordena y mane y absebone fe y paraule real promet

Aqual seuol persona de qual seuol grau condicio o ste
sent tia en cars que sia ofisial regal qui capturara
o, posara en poder de la regia cort lo dit gtt. petro
ij gerouabt alias perete de muro los
menera donar y pagar los bens del dit de linguent
sinlindra. 300 ff. ij sinon tindra de bens del regal
patrimoni. 150 ff. ij any del prem pecuniari
de linguent seli fera grasie ij remisio de los delic
tes con nolie bendetjat mort o viu ni tinguen stan
sie dexart ij qui el capturara no tinguen de lliura
si fera grasie de un bendetjat que haxo menera
con nolie pregonat mort o viu ni per los de lliura
mares que mes de que lera ij tinguen perdo de lexart

Item declara la senjoria illustrissima que si lo
dit gtt petro alias perete de muro no podra ser
pres viu sino mort portant lo cap de aquell
no podent portar lo cadauer los menera donar
ij pagar de bens del dit de linguent, e. de los seu
tos sinlindra. 300 ff. ij any del prem pecuniari
lo fera remisio ala persona qui lo capturara o posara
en poder ala regia cort si fera bendetjat o dentro a
la regia cort de los de lliura con no sie bendetjat

Item ordene ij mane la senjoria illustrissima que
ningu gos en la matexa pena de mort natural
qualseuol persona en cars que sia cabo la que anira
aquiri lat dit gtt petro alias perete de muro ij a
rant ab ell los gosquen acapturar mort o viu
ij qualseuol qui ofenoria dit gtt petro alias perete
de muro gosara alas justicies pens

Item ordena la senjoria illustrissima
ij mane que nolia capita algu gitto
ni mariner qui gose ni presumeja enbercar o ser
an barcar ab vaxell algu lo sobredit gtt petro alias
perete de muro los pene de jnfidir en la pena ques
sujet contra fents de ben detjats ij de perde lo
vaxell ab tot aquey

Item dite la senjoria ordena ij mane ij absolone
se ij perdula regal promet aqualseuol persona qui
dels habitans ij donera nova ij certa ij certant prova qui
son los tractos de dits gtt petro alias perete de muro
donera nolicia qui el cerquera o sera en barcar
se li donaran trescents lliures de bens de tals fen
dos ij seran tinguts secret ij no dits cosi tinguen
acotija dels magnifics senjories illustrissima la que
sent ser gabligats per los capitols alias fumats
de la present ciutat de alcudia ij en los vilas
ij parroquials forans del present regne dat en
Valldemossa als 23 de setembre de 1650

El Comde de mantor

Vt Mir Vt Salas et Barnuy

Vt don Franco Magarola

Nos don Vicentio Ram de montoro Conde montoro
del consell de Sa Magestat Lloctinent y capita
general en lo present regne de mallorque y illes
adjacents Diem y notifiquam y fem saber a tots
generalment de qual sevol grau condicio sian
com als 3. del corrent mes de desembre. 1650 als
primeras oracions yo ne my o mando trobant se
lo alguatzir jo lexy axut en el born de la present
siutat da veure stave francisco baldo fadri que
estava vellant ab altres prop lo Almodoner que esta
de cant la porteria de sant francisco de paula y
contancia ordre del Magn de la present siutat
de prendre per lexy dellte que avia comesos contra
ala curia criminal de dit vaguer de cotja lla
costa a ell y allongant la ma per capturar lo
dit alguatzir dient li per diu vagadf al reig
lo dit baldo en continent gue va nenga la espio
dellma del dit alguatzir qual cosa dubtar e in
vocant el nom del rey li rega en bun mateix de
ten bejnat y que tregue de dins la cayn de munt
ab la qual lo feri mpit mat de la qual
nafra abundo en continent molts sang fent
ab aço valida y gabificade resistencia de rey
capturat donant veus de homens de torne y pegant
altres metetade en la ma e guesa al doctor jaume
rujol altor dedit vaguer ab la qual lo feri y lleva
un trabet de dita cara de munt del dit pallo per lo
que conve y ne fetori que pertora tant perniciosa
a negust regne vinguc en poder de la regia Cort pq sia
exemplarment punit y castigat pertant le senyoria
y inseguint la deliberasio del rejal consell y cosa peraxe

Statutx ordena y mane y abse bone se y peraub reqst
promet a qual sevol persona de qual sevol grau con
dicio sia encare que sia official regal qui alcxtura
a o posta en poder de la regia Cort lo dit pere fa
rejito Baldo naturat de la present siutat los mens
ta donar y pagar de bens del dit delinquent sin
tenden sinch lliures monede de mallorque
y sinch lliures de bens del regal patrimoni cent
sinquante lliures y ames del premi y cauanci si
gui capturara lo dit baldo sera de sinquant le
libra grada de los delits con nosia bendetgat
mort o viu que per ell manara gue mes de que sera
estat que sinque per do de la part a dins quatze
mesos age delenir a cary gui altrament no sinque
de cinty algun y seli sera grada de un ben detgat
que enamenera com no tinga stanyit de part
y per los de cinty no mekenga me gue den ans y
de que lera —

Item senyoria ordena y mana que per
sone algana no gose ni prest me ca tenir y recep
tar ni recullir en le cases o stancias corals montanys
ni en part algune lo dit pere francisco baldo
de la present siutat ni donant li arme ni cauall
barque o qual sevol altre le corps mantenim
ni ajuti per mar ne per terre sots la pena
esta tuyta contra faedors bendetjats y com altres
seran punits y castigats y pero q dits cosas vinguen en
notisia de tots man sera publicada per los locs acustumats
de la present siutat enla de alcudia y peroque sia
de la present regne dat en mallorca al 10 de desembre 1650

el conde de montoro

Vt mir Vidit Salas de Rovaja Vt magarola

Rey e per se magd.
lo doctj y capita gl. 3.

Balles y jurats dela siutat de Alcudia y deles viles y
parochias foranes a. suppo e istansia del procurador
y sindich clauari dela part forane y per lo be publich
y vniuersal de aquella vos diem y manam en pena de 200 ff
al fich reayl applicadores que en les abilitasions feadores
lo present any als del corent mes die acustumat fer lo
regiment de la part forane y conselles de la siutat el
qual vos manam fer juste forme del regiment de la part
forane con sedit, tingau et uertiment y consideratio
de posar en lo sach de retgiment persones sofesients
y abils de bone consiencia fame y exemplar vide en lo
sachs dels conselles de la siutat que sapien lletgir
y escriure de manera que sapien fer vne polise
en taule o el bara, y tal conue en este y posat
per orde dels regiments y esechieladement escriuri
ran molt be no posar y persona que sio de mala part
y de mala fame, y de jornal ni menor de vint y sinch
anys y a jurats de vint y unyt anys y antes de pro
seyr en ferles dites abitasions vosaltros alets jurareu
que en les dites abilatasions vos aurau be y llaqalment
en tota lliberetat y leguelitat posant en los ofises
personas les mes prinsipals de bona part y fama y ex
emplar vide com virtuts gordant y tenint sempre
nostro senyor deu para y fill sant esperit en vostra
presensia y asi no gordant en niguna manera fer lo
contrari y altrement sereu molt rigolosement castigats
y tingut manam he vostros escriuans quiscun
en vostron des tricte nyster les presens en llibre
de corts y llegiran aquella aquiscuna abilatasio
y axi matex vos manam no en matreu ni ad matre
fereu pare y fill ni germans ni sogre ni genre en
los carregs y ofisis de jurats y conselles conforme
las ordinasions del dit retgiment he per res no fereu

lo contrari en dita pena de sit gau euitar fereu
pagar el potedor desta per cascuna siutat o vila
quatre sous y sis dat en mallorque als 26 Abril
del any 1651

el conte de montoroff

Vt mir

Per revocació
de gia[illegible]

Per don Vicens Ram de Manresa comte
de Montoro Conde de Montoro del Consell de
Mag. Cloro y Regidor general. en lo Supr. Rey
de de Mallorca. Cells als Jurats Prohom
hòmens y Sens. a saber. a tot general ment
y qual sevol gran Cordis ors estament ciu
dadans Conseyrers sia al benestar dells cots
tumats Conseyrers sia a tot persona que
sia de qualsevol stament grau Cordis ors
y condicio que sia. Com per part de la Ciutat
de Mallorca y Regne de Mallorca sia stat
y sia estat fet un Crida per lo Portant
Veus de la Ciutat de Mallorca del tenor
seguent. Com per part de la Ciutat de

o complices sintendran y sinontendran
los seran donades 1500 ll. per quinzeun del que
descubriran de bens del Rehal y atrimo-
nis y vilte del dit quinzi y cunalli si lo de-
nunciant sera delinquent seli fara gracia
y lliberacio de los delictes compes ells no me-
recia mes pena que deu anys de galera en cas-
quesia dels quilhan cohoperat y cabut en lo per-
petrat dits delictes y complices anels com nosian
los principals &

Item los qui capturara la persone
y entregara en poder de la regia ent algu-
dels dits delinquents que han comes dits delictes
o fur fio o ser estats complices anels sels menera
donar y pagar mill lliuras de bens dels
tas delinquents fausts os complices que
capturan sin tendran y sinontendran
los seran donades 1500 ll. del Rehal y a-
tri mons etc.

Conde de mi tro

Sr. Costas Rius

Sr. Salas y Baraz

Sr. Dn. Ffr. de Malgarola
Geofisi advocatus

Sm. publicade al 20 de
Jorid 1651 Sta Bagula

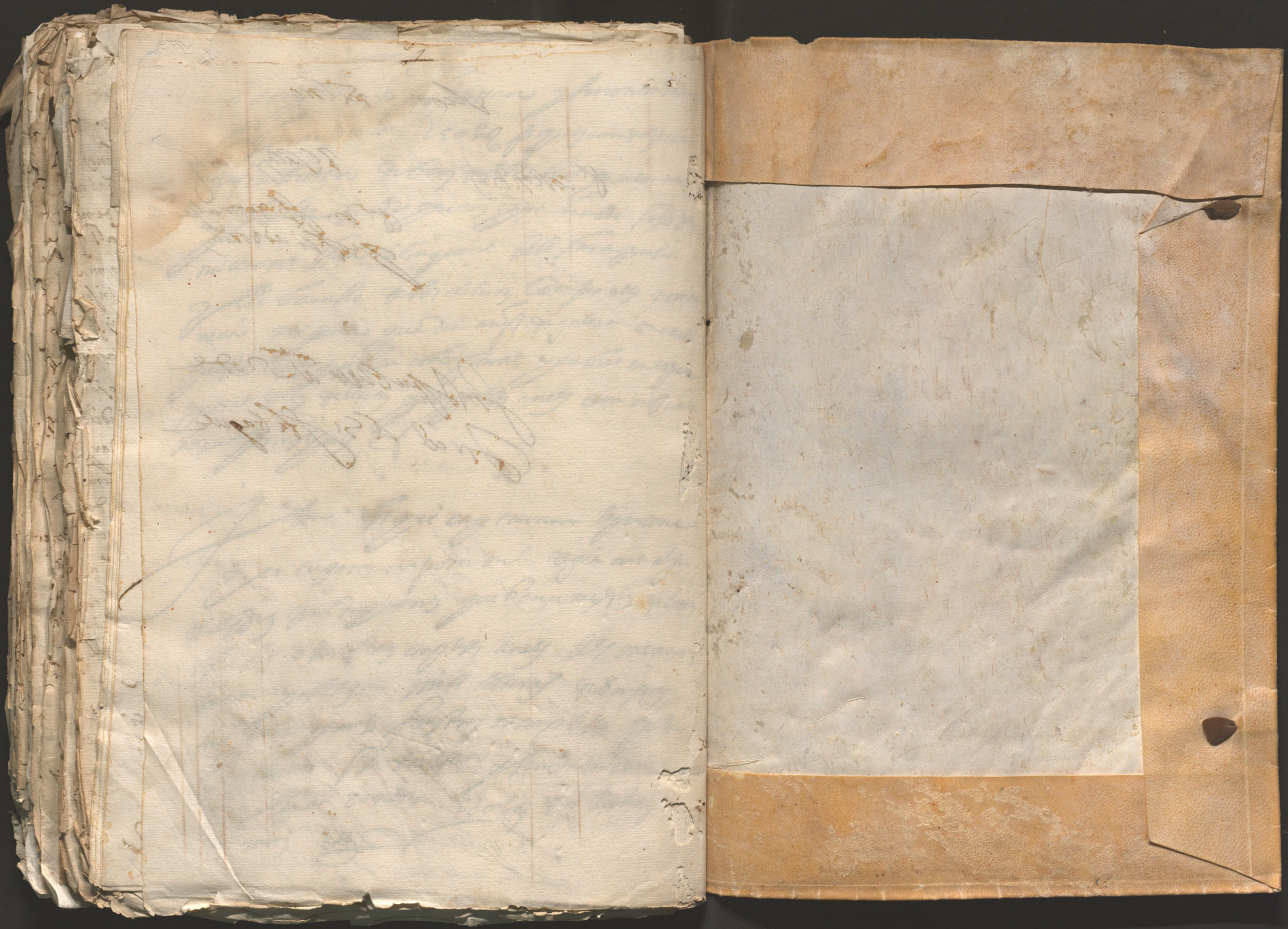

# Llibre de Edictes.

16


5